



EDITAL CONCORRÊNCIA ELETRÔNICA Nº 002/2026

PROCESSO ADMINISTRATIVO Nº 031/2026

CONTRATANTE

FUNDO MUNICIPAL DE SAÚDE.

OBJETO

Contratação de empresa para prestação de serviços especializados em engenharia, com a finalidade de implantação de 66 unidades MSD (Melhoria Sanitárias Domiciliares) na Zona Rural do município de Ibiquera/BAHIA, de acordo com os projetos, especificações técnicas, memoriais e demais documentos integrantes do processo licitatório, independentemente de transcrição.

VALOR TOTAL DA CONTRATAÇÃO

R\$ 1.405.925,39 (um milhão quatrocentos e cinco mil novecentos e vinte e cinco reais e trinta e nove centavos)

DATA E HORÁRIO DA SESSÃO DE LANCES

Dia 14/05/2026, às 09h00min (horário de Brasília)

CRITÉRIO DE JULGAMENTO:

MENOR PREÇO GLOBAL

MODO DE DISPUTA:

ABERTO

LOCAL DO CERTAME

Plataforma BNC - <https://bnc.org.br>

PREFERÊNCIA ME/EPP/EQUIPARADAS

NÃO

AMPARO LEGAL

Lei Federal nº 14.133, de 1º de abril de 2021.



EDITAL CONCORRÊNCIA ELETRÔNICA Nº 002/2026

PROCESSO ADMINISTRATIVO Nº 031/2026

1.1 **O MUNICÍPIO DE IBIQUERA-BA**, pessoa jurídica de direito público interno, inscrito no CNPJ sob o nº 13.718.671/0001-34, representado pelo seu Prefeito Municipal, Sr. Carlos Cezar de Almeida Santos Queiroz, por meio do **FUNDO MUNICIPAL DE SAÚDE DE IBIQUERA**, CNPJ:11.194.798/0001-76, representado por sua secretária Marluce da Silva Lima, **TORNA PÚBLICO** que fará realizar **LICITAÇÃO**, sob a modalidade de CONCORRÊNCIA, na forma eletrônica, nos termos da Lei Federal nº 14.133, de 1º de abril de 2021, e demais legislação aplicável e, ainda, de acordo com as condições estabelecidas neste Edital.

RECEBIMENTO E ABERTURA DAS PROPOSTAS:

Início de acolhimento das Propostas dia 30/04/2026, às 08h00min.

Fim da Recepção das Propostas: dia 13/05/2026, às 23:59min.

Início da disputa dia 14/05/2026, às 09h00min.

Até o fim da recepção das propostas, os licitantes poderão retirar ou substituir a proposta anteriormente apresentada.

LOCAL: Portal BOLSA NACIONAL DE COMPRAS BNC (<https://bnc.org.br/>)

Para todas as referências de tempo será observado o horário de Brasília (DF).

1. DO OBJETO

1.1. O objeto da presente licitação é a contratação de empresa para prestação de serviços especializados em engenharia, com a finalidade de implantação de 66 unidades MSD (Melhoria Sanitárias Domiciliares) na Zona Rural do município de Ibiquera/BAHIA, de acordo com os projetos, especificações técnicas, memoriais e demais documentos integrantes do processo licitatório, independentemente de transcrição.

1.2. A presente licitação se rege por toda a legislação aplicável à espécie, especialmente pelas normas de caráter geral da Lei Federal nº 14.133, de 1º de abril de 2021, pela Lei Complementar Federal nº 101/2000 Lei de Responsabilidade Fiscal, pelo Código de Defesa do Consumidor, Instrução Normativa RFB nº 1234/2012 e as alterações previstas pela Instrução Normativa RFB nº 2145/2023, bem como pelos preceitos de Direito Público, pelas disposições deste Edital e de seus Anexos, normas que as licitantes declaram conhecer e a elas se sujeitarem incondicional e irrestritamente.

A presente licitação será processada exclusivamente por meio eletrônico, sendo utilizado o Sistema <https://bnc.org.br/>, a que as licitantes interessadas se submetem, devendo providenciar o seu credenciamento junto ao referido sistema no sítio antes indicado para



obtenção da chave de identificação e da senha antes da data determinada para a realização da **Concorrência Eletrônica**.

1.3. Os atendimentos presenciais ou por telefone serão realizados dentro do horário de expediente da Prefeitura Municipal de IBIQUERA.

2. DA PARTICIPAÇÃO NA LICITAÇÃO

2.1. Poderão participar desta Licitação os interessados que estiverem previamente credenciados no Sistema de Cadastramento Unificado de Fornecedores SICAF, no sistema eletrônico da BOLSA NACIONAL DE COMPRAS - BNC, em campo específico da Plataforma: <https://bnc.org.br>, e que atendem os requisitos de proposta e habilitação constante no presente edital.

2.1.1. Os interessados deverão atender às condições exigidas no Cadastramento no SICAF até o terceiro dia útil anterior à data prevista para recebimento das propostas.

2.2. O licitante responsabiliza-se exclusiva e formalmente pelas transações efetuadas em seu nome, assume como firmes e verdadeiras suas propostas e seus lances, inclusive os atos praticados diretamente ou por seu representante, excluída a responsabilidade do provedor do sistema ou do órgão ou entidade promotora da licitação por eventuais danos decorrentes de uso indevido das credenciais de acesso, ainda que por terceiros.

2.3. É de responsabilidade do cadastrado conferir a exatidão dos seus dados cadastrais nos Sistemas relacionados no item anterior e mantê-los atualizados junto aos órgãos responsáveis pela informação, devendo proceder, imediatamente, à correção ou à alteração dos registros tão logo identifique incorreção ou aqueles se tornem desatualizados.

2.4. A não observância do disposto no item anterior poderá ensejar **desclassificação** no momento da habilitação.

2.5. Será concedido tratamento favorecido para as microempresas e empresas de pequeno porte, nos limites previstos da **Lei Complementar nº 123, de 2006 e do Decreto nº 8.538, de 2015**.

2.6. Não poderão disputar esta licitação:

2.6.1. Aqueles que não atendam às condições previstas neste Edital e seu(s) anexo(s);

2.6.2. O autor do anteprojeto, do projeto básico ou do projeto executivo, pessoa física ou jurídica, quando a licitação versar sobre serviços ou fornecimento de bens a ele relacionados;

2.6.3. A empresa, isoladamente ou em consórcio, responsável pela elaboração do projeto básico ou do projeto executivo, ou empresa da qual o autor do projeto seja dirigente, gerente, controlador, acionista ou detentor de mais de 5% (cinco por cento) do capital com direito a voto, responsável técnico ou subcontratado, quando a licitação versar sobre serviços ou fornecimento de bens a ela necessários;

2.6.4. Pessoa física ou jurídica que se encontre, ao tempo da licitação, impossibilitada de participar da licitação em decorrência de sanção que lhe foi imposta;

2.6.5. Aquele que mantenha vínculo de natureza técnica, comercial, econômica, financeira, trabalhista ou civil com dirigente do órgão ou entidade contratante ou com agente público que



desempenhe função na licitação ou atue na fiscalização ou na gestão do contrato, ou que deles seja cônjuge, companheiro ou parente em linha reta, colateral ou por afinidade, **até o terceiro grau**;

2.6.6. Empresas controladoras, controladas ou coligadas, nos termos da Lei nº 6.404, de 15 de dezembro de 1976, concorrendo entre si;

2.6.7. Pessoa física ou jurídica que, nos 5 (cinco) anos anteriores à divulgação do edital, tenha sido condenada judicialmente, com trânsito em julgado, por exploração de trabalho infantil, por submissão de trabalhadores a condições análogas às de escravo ou por contratação de adolescentes nos casos vedados pela legislação trabalhista;

2.6.8. Agente público do órgão ou entidade licitante;

2.6.9. Pessoas jurídicas reunidas em consórcio;

2.6.10. Organizações da Sociedade Civil de Interesse Público - OSCIP, atuando nessa condição;

2.6.11. Não poderá participar, direta ou indiretamente, da licitação ou da execução do contrato agente público do órgão ou entidade contratante, devendo ser observadas as situações que possam configurar conflito de interesses no exercício ou após o exercício do cargo ou emprego, nos termos da legislação que disciplina a matéria, conforme **§ 1º do art. 9º, da Lei Federal nº 14.133, de 2021**.

2.7. O impedimento de que trata o **item 2.6.4** será também aplicado ao licitante que atue em substituição a outra pessoa, física ou jurídica, com o intuito de burlar a efetividade da sanção a ela aplicada, inclusive a sua controladora, controlada ou coligada, desde que devidamente comprovado o ilícito ou a utilização fraudulenta da personalidade jurídica do licitante.

2.8. A critério da Administração e exclusivamente a seu serviço, o autor dos projetos e a empresa a que se referem os **2.6.2 e 2.6.3** poderão participar no apoio das atividades de planejamento da contratação, de execução da licitação ou de gestão do contrato, desde que sob supervisão exclusiva de agentes públicos do órgão ou entidade.

2.9. Equiparam-se aos autores do projeto as empresas integrantes do mesmo grupo econômico.

2.10. O disposto nos **itens 2.6.2 e 2.6.3** não impede a licitação ou a contratação de serviço que inclua como encargo do contratado a elaboração do projeto básico e do projeto executivo, nas contratações integradas, e do projeto executivo, nos demais regimes de execução.

2.11. Em licitações e contratações realizadas no âmbito de projetos e programas parcialmente financiados por agência oficial de cooperação estrangeira ou por organismo financeiro internacional com recursos do financiamento ou da contrapartida nacional, não poderá participar pessoa física ou jurídica que integre o rol de pessoas sancionadas por essas entidades ou que seja declarada inidônea nos termos da **Lei Federal nº 14.133, de 2021**.

2.12. A vedação de que trata o **item 2.6.8** estende-se a terceiro que auxilie a condução da contratação na qualidade de integrante de equipe de apoio, profissional especializado ou funcionário ou representante de empresa que preste assessoria técnica.

3. DA APRESENTAÇÃO DAS PROPOSTAS E DOS DOCUMENTOS DE HABILITAÇÃO

3.1. Na presente licitação, a fase de habilitação sucederá as fases de apresentação de propostas e lances e de julgamento.

3.2. Os licitantes encaminharão, exclusivamente por meio do sistema eletrônico, a proposta com o preço ou o percentual de desconto juntamente com dos documentos de habilitação exigidos no item 7, conforme o critério de julgamento adotado neste Edital, até a data e o horário estabelecidos



para abertura da sessão pública.

3.3. Caso a fase de habilitação anteceda as fases de apresentação de propostas e lances, os licitantes encaminharão, na forma e no prazo estabelecidos no item anterior, simultaneamente os documentos de habilitação e a proposta com o preço ou o percentual de desconto, observado o disposto nos **itens 7.1.1 e 7.4 e seguintes** deste edital.

3.4. No cadastramento da proposta inicial, o licitante declarará, em campo próprio do sistema, ou em documento específico sob pena de desclassificação, que:

3.4.1. Está ciente e concorda com as condições contidas no edital e seus anexos, bem como de que a proposta apresentada compreende a integralidade dos custos para atendimento dos direitos trabalhistas assegurados na Constituição Federal, nas leis trabalhistas, nas normas infra legais, nas convenções coletivas de trabalho e nos termos de ajustamento de conduta vigentes na data de sua entrega definitiva e que cumpre plenamente os requisitos de habilitação definidos no instrumento convocatório;

3.4.2. Não emprega menor de 18 anos em trabalho noturno, perigoso ou insalubre e não emprega menor de 16 anos, salvo menor, a partir de 14 anos, na condição de aprendiz, nos termos do artigo 7º, XXXIII, da Constituição;

3.4.3. Não possui empregados executando trabalho degradante ou forçado, observando o disposto nos incisos III e IV do art. 1º e no inciso III do art. 5º da Constituição Federal;

3.4.4. Que sua proposta foi elaborada de maneira independente.

3.5. Cumpre as exigências de reserva de cargos para pessoa com deficiência e para reabilitado da Previdência Social, previstas em lei e em outras normas específicas.

3.6. O licitante organizado em cooperativa deverá declarar, ainda, em campo próprio do sistema eletrônico, que cumpre os requisitos estabelecidos no artigo 16 da Lei Federal nº 14.133, de 2021.

3.7. O fornecedor enquadrado como microempresa, empresa de pequeno porte ou sociedade cooperativa deverá declarar, ainda, em campo próprio do sistema eletrônico, que cumpre os requisitos estabelecidos no artigo 3º da Lei Complementar nº 123, de 2006, estando apto a usufruir do tratamento favorecido estabelecido em seus arts. 42 a 49, observado o disposto nos §§ 1º ao 3º do art. 4º, da Lei Federal nº 14.133, de 2021.

3.7.1. Nos itens em que a participação não for exclusiva para microempresas e empresas de pequeno porte, a assinalação do campo “não” apenas produzirá o efeito de o licitante não ter direito ao tratamento favorecido previsto na **Lei Complementar nº 123, de 2006**, mesmo que microempresa, empresa de pequeno porte ou sociedade cooperativa.

3.8. A falsidade da declaração de que trata os **itens 3.4 ou 3.7** sujeitará o licitante às sanções previstas na **Lei Federal nº 14.133, de 2021**, e neste Edital.

3.9. Os licitantes poderão retirar ou substituir a proposta ou, na hipótese de a fase de habilitação anteceder as fases de apresentação de propostas e lances e de julgamento, os documentos de habilitação anteriormente inseridos no sistema, até a abertura da sessão pública.

3.10. Não haverá ordem de classificação na etapa de apresentação da proposta e dos documentos de habilitação pelo licitante, o que ocorrerá somente após os procedimentos de abertura da sessão pública e da fase de envio de lances.

3.11. Desde que disponibilizada a funcionalidade no sistema, o licitante poderá parametrizar o seu valor final mínimo ou o seu percentual de desconto máximo quando do cadastramento da proposta e obedecerá às seguintes regras:



- 3.11.1.** A aplicação do intervalo mínimo de diferença de valores ou de percentuais entre os lances, que incidirá tanto em relação aos lances intermediários quanto em relação ao lance que cobrir a melhor oferta; e
- 3.11.2.** Os lances serão de envio automático pelo sistema, respeitado o valor final mínimo, caso estabelecido, e o intervalo de que trata o subitem acima.
- 3.12.** O valor final mínimo ou o percentual de desconto final máximo parametrizado no sistema poderá ser alterado pelo fornecedor durante a fase de disputa, sendo vedado:
- 3.12.1.** valor superior a lance já registrado pelo fornecedor no sistema, quando adotado o critério de julgamento por menor preço; e
- 3.12.2.** percentual de desconto inferior a lance já registrado pelo fornecedor no sistema, quando adotado o critério de julgamento por maior desconto.
- 3.13.** O valor final mínimo ou o percentual de desconto final máximo parametrizado possuirá caráter sigiloso para os demais fornecedores e para o órgão ou entidade promotora da licitação, podendo ser disponibilizado estrita e permanentemente aos órgãos de controle externo e interno.
- 3.14.** Caberá ao licitante interessado em participar da licitação acompanhar as operações no sistema eletrônico durante o processo licitatório e se responsabilizar pelo ônus decorrente da perda de negócios diante da inobservância de mensagens emitidas pela Administração ou de sua desconexão.
- 3.15.** **O licitante deverá comunicar imediatamente ao provedor do sistema qualquer acontecimento que possa comprometer o sigilo ou a segurança, para imediato bloqueio de acesso.**

4. DO PREENCHIMENTO DA PROPOSTA

- 4.1.** O licitante deverá enviar sua proposta digital e mediante preenchimento, no sistema eletrônico, dos seguintes campos:
- 4.1.1.** Valor Global da Proposta;
- 4.2.** Todas as especificações do objeto contidas na proposta vinculam o licitante.
- 4.2.1.** O licitante (NÃO) poderá oferecer proposta em quantitativo inferior ao máximo previsto para contratação, nem alterar descritivo dos itens que compõem o orçamento.
- 4.3.** Nos valores propostos estarão inclusos todos os custos operacionais, encargos previdenciários, trabalhistas, tributários, comerciais e quaisquer outros que incidam direta ou indiretamente na execução do objeto.
- 4.4.** Os preços ofertados, tanto na proposta inicial, quanto na etapa de lances, serão de exclusiva responsabilidade do licitante, não lhe assistindo o direito de pleitear qualquer alteração, sob alegação de erro, omissão ou qualquer outro pretexto.
- 4.5.** Se o regime tributário da empresa implicar o recolhimento de tributos em percentuais variáveis, a cotação adequada será a que corresponde à média dos efetivos recolhimentos da empresa nos últimos doze meses.
- 4.6.** Independentemente do percentual de tributo inserido na planilha, no pagamento serão retidos na fonte os percentuais estabelecidos na legislação vigente
- 4.7.** Na presente licitação, a Microempresa e a Empresa de Pequeno Porte poderão se beneficiar do regime de tributação pelo Simples Nacional.
- 4.8.** A apresentação das propostas implica obrigatoriedade do cumprimento das disposições



nelas contidas, em conformidade com o que dispõe o Projeto Básico/Termo de Referência, assumindo o proponente o compromisso de executar o objeto licitado nos seus termos, bem como de fornecer os materiais, equipamentos, ferramentas, mão de obra e utensílios necessários, em quantidades e qualidades adequadas à perfeita execução contratual, devendo a licitante na sua proposta inicial apresentar a composição de preço unitário para cada item da proposta, sob pena de desclassificação.

4.9. O prazo de validade da proposta não será inferior a 60 (sessenta) dias, a contar da data de sua apresentação.

4.10. Os licitantes devem respeitar os preços máximos estabelecidos nas normas de regência de contratações públicas federais, quando participarem de licitações públicas;

4.10.1. Caso o critério de julgamento seja o de maior desconto, o preço já decorrente da aplicação do desconto ofertado deverá respeitar os preços máximos previstos no item 4.10.

4.10.2. A proposta de preços inicial deverá ser informada e anexada em campo específico, exclusivamente por meio do Sistema Eletrônico (BNC), com observância as disposições dos anexos, lançada, obrigatoriamente até a abertura do certame, sob pena de desclassificação

4.11. O descumprimento das regras supramencionadas pela Administração por parte dos contratados pode ensejar a responsabilização pelo Tribunal de Contas da União e, após o devido processo legal, gerar as seguintes consequências: assinatura de prazo para a adoção das medidas necessárias ao exato cumprimento da lei, nos termos do **art. 71, inciso IX, da Constituição**; ou condenação dos agentes públicos responsáveis da empresa contratada ao pagamento dos prejuízos ao erário, caso verificada a ocorrência de superfaturamento por sobrepreço na execução do contrato.

4.12 GARANTIA DE PROPOSTA: A Licitante deverá fornecer, como parte integrante do da proposta, comprovante de depósito ou pagamento da apólice de Garantia de Proposta no valor equivalente a 1% do valor da obra dentre as seguintes modalidades: caução em dinheiro ou título da dívida pública, seguro-garantia, fiança bancária, a fim de proteger o Interesse público contra atos ou omissões da Licitante, tais como: retirada de proposta durante o período de validade definido no Edital e na Garantia de Proposta, ou caso a Licitante vencedora, deixe de assinar o Contrato ou não apresente a Garantia de Execução Contratual.

4.12.1 O depósito indicado no item VII deverá obedecer ao seguinte:

a) Caução em dinheiro (moeda corrente) e títulos da dívida pública, deverão ser depositados no Banco do Brasil; Agência AG: 0285-2, Conta Corrente C/C: 25340-5, devendo o comprovante estar anexado no sistema.

b) Fiança bancária ou seguro-garantia deverão estar contidos nos documentos de Habilitação, devendo apresentar o comprovante de pagamento.

c) A Garantia de Proposta das Licitantes não vencedoras ser-lhes-á restituída no prazo de até 30 (trinta) dias, contado a partir da homologação da adjudicação.



- d) A Garantia de Proposta das Licitantes inabilitadas ser-lhes-á restituída no prazo de 30 (trinta) dias contado a partir do encerramento da fase de habilitação; no caso de interposição de recurso o prazo de devolução será contado a partir do julgamento definitivo dos recursos.
- e) A Garantia de Proposta da Licitante vencedora será liberada quando assinado o Contrato, mediante apresentação da Garantia de Execução Contratual.
- f) Apresentação do Caução ou Apólice do seguro garantia da proposta com previsão do art. 58 da lei 14133/21 e disposto no item 4.12 do presente edital, é pré-requisito de aceitabilidade da proposta, sem a juntada dos documentos, será desclassificada conforme item 4.10.2 do presente edital.

5. DA ABERTURA DA SESSÃO, CLASSIFICAÇÃO DAS PROPOSTAS E FORMULAÇÃO DE LANCES

- 5.1.** A abertura da presente licitação dar-se-á automaticamente em sessão pública, por meio do Sistema de Concorrência, na **Forma Eletrônica (licitações) da BNC – Bolsa Nacional de Compras - <https://bnc.org.br>**, na data, horário e local indicados neste Edital.
- 5.2.** Os licitantes poderão retirar ou substituir a proposta ou os documentos de habilitação, quando for o caso, anteriormente inseridos no sistema, até a abertura da sessão pública.
- 5.3.** O sistema disponibilizará campo próprio para troca de mensagens entre o Agente de Contratação/Comissão e os licitantes.
- 5.4.** Iniciada a etapa competitiva, os licitantes deverão encaminhar lances exclusivamente por meio de sistema eletrônico, sendo imediatamente informados do seu recebimento e do valor consignado no registro.
- 5.5.** O lance deverá ser ofertado pelo valor global do item.
- 5.6.** Os licitantes poderão oferecer lances sucessivos, observando o horário fixado para abertura da sessão e as regras estabelecidas no Edital.
- 5.7.** O licitante somente poderá oferecer lance de valor inferior ou percentual de desconto superior ao último por ele ofertado e registrado pelo sistema.
- 5.8.** O intervalo mínimo de diferença de valores ou percentuais entre os lances, que incidirá tanto em relação aos lances intermediários quanto em relação à proposta que cobrir a melhor oferta deverá ser **de R\$ 500,00 (quinhentos reais)**.
- 5.9.** O licitante poderá, uma única vez, excluir seu último lance ofertado, no intervalo de quinze segundos após o registro no sistema, na hipótese de lance inconsistente ou inexecutable.
- 5.10.** O procedimento seguirá de acordo com o modo de disputa adotado.
- 5.11.** Caso seja adotado para o envio de lances na licitação o modo de disputa **Aberto** os licitantes apresentarão lances públicos e sucessivos, com prorrogações.
- 5.11.1.** A etapa de lances da sessão pública **terá duração de 10 (dez) minutos** e, após isso, será prorrogada automaticamente pelo sistema quando houver lance ofertado nos últimos dois minutos do período de duração da sessão pública.
- 5.11.2.** A prorrogação automática da etapa de lances, de que trata o subitem anterior, será de dois minutos e ocorrerá sucessivamente sempre que houver lances enviados nesse período de prorrogação, inclusive no caso de lances intermediários.



5.11.3. Não havendo novos lances na forma estabelecida nos itens anteriores, a sessão pública encerrar-se-á automaticamente, e o sistema ordenará e divulgará os lances conforme a ordem final de classificação.

5.11.4. Definida a melhor proposta, se a diferença em relação à proposta classificada em segundo lugar for de pelo menos 5% (cinco por cento), o Agente de Contratação/Comissão, auxiliado pela equipe de apoio, poderá admitir o reinício da disputa aberta, para a definição das demais colocações.

5.11.5. Após o reinício previsto no item supra, os licitantes serão convocados para apresentar lances intermediários.

5.12. Após o término dos prazos estabelecidos nos subitens anteriores, o sistema ordenará e divulgará os lances segundo a ordem crescente de valores.

5.13. Não serão aceitos dois ou mais lances de mesmo valor, prevalecendo aquele que for recebido e registrado em primeiro lugar.

5.14. Durante o transcurso da sessão pública, os licitantes serão informados, em tempo real, do valor do menor lance registrado, vedada a identificação do licitante.

5.15. No caso de desconexão com o Agente de Contratação/Comissão, no decorrer da etapa competitiva da Licitação, o sistema eletrônico poderá permanecer acessível aos licitantes para a recepção dos lances.

5.16. Quando a desconexão do sistema eletrônico para o Agente de Contratação/Comissão persistir **por tempo superior a dez minutos**, a sessão pública será suspensa e reiniciada somente **após decorridas vinte e quatro horas** da comunicação do fato pelo Agente de Contratação/Comissão aos participantes, no sítio eletrônico utilizado para divulgação.

5.17. Caso o licitante não apresente lances, concorrerá com o valor de sua proposta.

5.18. Em relação a itens não exclusivos para participação de microempresas e empresas de pequeno porte, uma vez encerrada a etapa de lances, será efetivada a verificação automática, junto à Receita Federal, do porte da entidade empresarial. O sistema identificará em coluna própria as microempresas e empresas de pequeno porte participantes, procedendo à comparação com os valores da primeira colocada, se esta for empresa de maior porte, assim como das demais classificadas, para o fim de aplicar-se o disposto nos **arts. 44 e 45 da Lei Complementar nº 123, de 2006, regulamentada pelo Decreto nº 8.538, de 2015.**

5.18.1. Nessas condições, as propostas de microempresas e empresas de pequeno porte que se encontrarem na faixa de até 5% (cinco por cento) acima da melhor proposta ou melhor lance serão consideradas empatadas com a primeira colocada.

5.18.2. A melhor classificada nos termos do subitem anterior terá o direito de encaminhar uma última oferta para desempate, obrigatoriamente em valor inferior ao da primeira colocada, no prazo de 5 (cinco) minutos controlados pelo sistema, contados após a comunicação automática para tanto.

5.18.3. Caso a microempresa ou a empresa de pequeno porte melhor classificadasista ou não se manifeste no prazo estabelecido, serão convocadas as demais licitantes microempresa e empresa de pequeno porte que se encontrem naquele intervalo de 5% (cinco por cento), na ordem de classificação, para o exercício do mesmo direito, no prazo estabelecido no subitem anterior.

5.18.4. No caso de equivalência dos valores apresentados pelas microempresas e empresas de pequeno porte que se encontrem nos intervalos estabelecidos nos subitens anteriores,



será realizado sorteio entre elas para que se identifique aquela que primeiro poderá apresentar melhor oferta.

- 5.19.** Só poderá haver empate entre propostas iguais (não seguidas de lances), ou entre lances finais da fase fechada do modo de disputa aberto e fechado.
- 5.19.1.** Havendo eventual empate entre propostas ou lances, o critério de desempate será aquele previsto **no art. 60 da Lei nº 14.133, de 2021**, nesta ordem:
- 5.19.1.1.** disputa final, hipótese em que os licitantes empatados poderão apresentar nova proposta em ato contínuo à classificação;
- 5.19.1.2.** avaliação do desempenho contratual prévio dos licitantes, para a qual deverão preferencialmente ser utilizados registros cadastrais para efeito de atesto de cumprimento de obrigações previstos nesta Lei;
- 5.19.1.3.** desenvolvimento pelo licitante de ações de equidade entre homens e mulheres no ambiente de trabalho, conforme regulamento;
- 5.19.1.4.** desenvolvimento pelo licitante de programa de integridade, conforme orientações dos órgãos de controle.
- 5.19.2.** Persistindo o empate, será assegurada preferência, sucessivamente, aos bens e serviços produzidos ou prestados por:
- 5.19.2.1.** empresas estabelecidas no território do Estado ou do Distrito Federal do órgão ou entidade da Administração Pública estadual ou distrital licitante ou, no caso de licitação realizada por órgão ou entidade de Município, no território do Estado em que este se localize;
- 5.19.2.2.** empresas brasileiras;
- 5.19.2.3.** empresas que invistam em pesquisa e no desenvolvimento de tecnologia no País;
- 5.19.2.4.** empresas que comprovem a prática de mitigação, nos termos da **Lei nº 12.187, de 29 de dezembro de 2009**.

5.20. Encerrada a etapa de envio de lances da sessão pública, na hipótese da proposta primeiro colocado permanecer acima do preço máximo ou inferior ao desconto definido para a contratação, o Agente de Contratação/Comissão poderá negociar condições mais vantajosas, após definido o resultado do julgamento.

5.22.1. A negociação poderá ser feita com os demais licitantes, segundo a ordem de classificação inicialmente estabelecida, quando o primeiro colocado, mesmo após a negociação, for desclassificado em razão de sua proposta permanecer acima do preço máximo definido pela Administração.

5.22.2. A negociação será realizada por meio do sistema, podendo ser acompanhada pelos demais licitantes.

5.22.3. O resultado da negociação será divulgado a todos os licitantes e anexado aos autos do processo licitatório.

5.21. O Agente de Contratação solicitará ao licitante mais bem classificado que, no prazo de 2hs (duas horas), envie a proposta adequada ao último lance ofertado após a negociação realizada, acompanhada, dos documentos de habilitação, se for o caso, dos documentos complementares, quando necessários à confirmação daqueles exigidos neste Edital e já apresentados.

5.22. É facultado ao Agente de Contratação/Comissão prorrogar o prazo estabelecido, a partir de solicitação fundamentada feita no chat pelo licitante, antes de findo o prazo.



5.23. Após a negociação do preço, o Agente de Contratação iniciará a fase de aceitação e julgamento da proposta.

5.24. A proposta apresentada deverá incluir o preço total ofertado, devendo ser cotado em Real incluindo todos os custos de fornecimento, dentre eles, impostos, taxas, emolumentos, seguros, transportes, embalagens, licenças, despesas de frete, despesas com material de consumo, salários, encargos sociais, previdenciários e trabalhistas de todo o pessoal envolvido na contratação, fardamento, transporte de qualquer natureza, ferramentas, utensílios e equipamentos utilizados, depreciação, aluguéis, administração, e quaisquer outros custos que, direta ou indiretamente, se relacionem com o fiel cumprimento do objeto licitado, devendo a empresa apresentar planilha de composição de custo de preços unitários sob pena de desclassificação

6. DA FASE DE JULGAMENTO

6.1. Encerrada a etapa de negociação, o Agente de Contratação/Comissão verificará se o licitante provisoriamente classificado em primeiro lugar atende às condições de participação no certame, conforme previsto no **art. 14 da Lei Federal nº 14.133, de 2021**, legislação correlata e no **item 2.6 do edital**, especialmente quanto à existência de sanção que impeça a participação no certame ou a futura contratação, mediante a consulta aos seguintes cadastros:

6.1.1. Sistema de Cadastramento Unificado de Fornecedores SICAF; –

6.1.2. Cadastro Nacional de Empresas Inidôneas e Suspensas - CEIS, mantido pela Controladoria-Geral da União (<https://www.portaltransparencia.gov.br/sancoes/ceis>) <https://certidoes.cgu.gov.br/>; e

6.1.3. Cadastro Nacional de Empresas Punidas CNEP, mantido pela Controladoria-Geral da União (<https://www.portaltransparencia.gov.br/sancoes/cnep>) <https://certidoes.cgu.gov.br/>.

6.2. A consulta aos cadastros será realizada em nome da empresa licitante e também de seu sócio majoritário, por força da vedação de que trata o artigo 12 da Lei nº 8.429, de 1992.

6.3. Caso conste na Consulta de Situação do licitante a existência de Ocorrências Impeditivas Indiretas, o Agente de Contratação/Comissão diligenciará para verificar se houve fraude por parte das empresas apontadas no Relatório de Ocorrências Impeditivas Indiretas. (**IN nº 3/2018, art. 29, caput**).

6.3.1. A tentativa de burla será verificada por meio dos vínculos societários, linhas de fornecimento similares, dentre outros. (**IN nº 3/2018, art. 29, §1º**).

6.3.2. O licitante será convocado para manifestação previamente a uma eventual desclassificação. (**IN nº 3/2018, art. 29, §2º**).

6.4. Constatada a existência de sanção, o licitante será reputado inabilitado, por falta de condição de participação.

6.5. Na hipótese de inversão das fases de habilitação e julgamento, caso atendidas as condições de participação, será iniciado o procedimento de habilitação.

6.6. Caso o licitante provisoriamente classificado em primeiro lugar tenha se utilizado de algum tratamento favorecido às ME/EPPs, o Agente de Contratação/Comissão verificará se faz jus ao benefício, em conformidade com os **itens 2.5 e 3.7** deste edital.

6.7. Verificadas as condições de participação e de utilização do tratamento favorecido, o Agente de Contratação/Comissão examinará a proposta classificada em primeiro lugar quanto à adequação ao objeto e à compatibilidade do preço em relação ao máximo estipulado para



contratação neste Edital e em seus anexos, observado o disposto no art. 29 a 35 da IN SEGES nº 73, de 30 de setembro de 2022.

6.8. Será desclassificada a proposta vencedora que:

6.8.1. Contiver vícios insanáveis;

6.8.2. Não obedecer às especificações técnicas contidas no Projeto Básico/Termo de Referência;

6.8.3. Apresentar preços inexequíveis ou permanecerem acima do preço máximo definido para a contratação;

6.8.4. Não tiver sua exequibilidade demonstrada, quando exigido pela Administração;

6.8.5. Apresentar desconformidade com quaisquer outras exigências deste Edital ou seus anexos, desde que insanável.

6.8.6. For apresentada de forma intempestiva, ou seja, após a abertura do certame ou na fase de habilitação.

6.8.7. Não apresentar o Planejamento integral da obra, contendo o cronograma físico-financeiro detalhado, elaborado em software adequado (Ref. Microsoft Project ou similar), incluindo diagrama de rede com encadeamento de serviços e gráfico de barras ou Gantt, com indicação das tarefas, durações, relações entre as tarefas, bem como, do caminho crítico, de forma a comprovar a exequibilidade das condições da proposta, sem demonstrar valores

6.9. No caso de serviços de engenharia, serão consideradas inexequíveis as propostas cujos valores forem inferiores a 75% (setenta e cinco por cento) do valor orçado pela Administração, independentemente do regime de execução.

6.9.1. A inexequibilidade, na hipótese de que trata o **caput**, só será considerada após diligência do Agente de Contratação/Comissão, que comprove:

6.9.1.1. Que o custo do licitante ultrapassa o valor da proposta; e

6.9.1.2. Inexistirem custos de oportunidade capazes de justificar o vulto da oferta.

6.10. Em contratação de serviços de engenharia, além das disposições acima, a análise de exequibilidade e sobrepreço considerará o seguinte:

6.10.1. Nos regimes de execução por tarefa, empreitada por preço global ou empreitada integral, semi-integrada ou integrada, a caracterização do sobrepreço se dará pela superação do valor global estimado;

6.10.2. No regime de empreitada por preço unitário, a caracterização do sobrepreço se dará pela superação do valor global estimado e pela superação de custo unitário tido como relevante, conforme planilha anexa ao edital;

6.10.3. Será exigida **garantia adicional do licitante vencedor cuja proposta for inferior a 85% (oitenta e cinco por cento) do valor orçado pela Administração, equivalente à diferença entre este último e o valor da proposta, sem prejuízo das demais garantias exigíveis de acordo com a Lei.**

6.11. Se houver indícios de inexequibilidade da proposta de preço, ou em caso da necessidade de esclarecimentos complementares, poderão ser efetuadas diligências, para que a empresa



comprove a exequibilidade da proposta.

6.12. Caso o custo global estimado do objeto licitado tenha sido decomposto em seus respectivos custos unitários por meio de Planilha de Custos e Formação de Preços elaborada pela Administração, o licitante classificado em primeiro lugar será convocado para apresentar Planilha por ele elaborada, com os respectivos valores adequados ao valor final da sua proposta, sob pena de não aceitação da proposta.

6.12.1. Em se tratando de serviços de engenharia, o licitante vencedor será convocado a apresentar à Administração, por meio eletrônico, as planilhas com indicação dos quantitativos e dos custos unitários, bem como com detalhamento das Bonificações e Despesas Indiretas (BDI) e dos Encargos Sociais (ES), com os respectivos valores adequados ao valor final da proposta vencedora, admitida a utilização dos preços unitários, no caso de empreitada por preço global, empreitada integral, contratação semi-integrada e contratação integrada, exclusivamente para eventuais adequações indispensáveis no cronograma físico-financeiro e para balizar excepcional aditamento posterior do contrato, nos termos do art. 56, §5º, **da Lei Federal nº 14.133, de 2021.**

6.12.2. Caso a produtividade for diferente daquela utilizada pela Administração como referência, ou não estiver contida na faixa referencial de produtividade, mas admitida pelo ato convocatório, o licitante deverá apresentar a respectiva comprovação de exequibilidade;

6.12.3. Os licitantes poderão apresentar produtividades diferenciadas daquela estabelecida pela Administração como referência, desde que não alterem o objeto da contratação, não contrariem dispositivos legais vigentes e, caso não estejam contidas nas faixas referenciais de produtividade, comprovem a exequibilidade da proposta.

6.12.4. Para efeito do subitem anterior, admite-se a adequação técnica da metodologia empregada pela contratada, visando assegurar a execução do objeto, desde que mantidas as condições para a justa remuneração do serviço.

6.13. Erros no preenchimento da planilha não constituem motivo para a desclassificação da proposta. A planilha poderá ser ajustada pelo fornecedor, no prazo indicado pelo sistema, desde que não haja majoração do preço e que se comprove que este é o bastante para arcar com todos os custos da contratação;

6.13.1. O ajuste de que trata este dispositivo se limita a **sanar erros ou falhas que não alterem a substância das propostas;**

6.13.2. Considera-se erro no preenchimento da planilha passível de correção a indicação de recolhimento de impostos e contribuições na forma do Simples Nacional, quando não cabível esse regime.

6.14. Para fins de análise da proposta quanto ao cumprimento das especificações do objeto, **poderá ser colhida a manifestação escrita do setor requisitante do serviço ou da área especializada no objeto.**

7. DA FASE DE HABILITAÇÃO

7.1. Os documentos necessários e suficientes para demonstrar a capacidade do licitante de realizar o objeto da licitação, serão exigidos para fins de habilitação, nos termos dos **arts. 62 a 70 da Lei Federal nº 14.133, de 2021, conforme segue:**

7.1.1. A documentação exigida para fins de habilitação jurídica, fiscal, social e trabalhista e econômico financeira, poderá ser substituída pelo Registro Cadastral no SICAF.

7.2. Quando permitida a participação de empresas estrangeiras que não funcionem no País, as



exigências de habilitação serão atendidas mediante documentos equivalentes, inicialmente apresentados em tradução livre.

7.2.1. Na hipótese de o licitante vencedor ser empresa estrangeira que não funcione no País, para fins de assinatura do contrato ou da ata de registro de preços, os documentos exigidos para a habilitação serão traduzidos por tradutor juramentado no País e apostilados nos termos do disposto no **Decreto nº 8.660, de 29 de janeiro de 2016**, ou de outro que venha a substituí-lo, ou consularizados pelos respectivos consulados ou embaixadas.

7.3. A HABILITAÇÃO far-se-á mediante a apresentação dos documentos relacionados abaixo:

7.4. HABILITAÇÃO JURÍDICA:

- a) Registro do ato constitutivo, estatuto ou contrato social em vigor, devidamente registrado, em se tratando de sociedades comerciais, e, no caso de sociedade por ações, acompanhados de documentos de eleição de seus administradores;
- b) Registro do ato constitutivo, no caso de sociedades civis, acompanhados de prova da diretoria em exercício;
- c) Decreto de autorização em se tratando de empresa ou sociedade estrangeira em funcionamento no país, e ato de registro ou autorização para funcionamento expedido pelo órgão competente, quando a atividade assim exigir;
- d) Cédula de Identidade dos Sócios ou documento similar com foto;

7.5 REGULARIDADE FISCAL E TRABALHISTA

- a) Comprovante de Inscrição do Licitante no Cadastro Nacional de Pessoa Jurídica –CNPJ;
- b) Prova de regularidade fiscal com a Fazenda Federal, mediante a apresentação de Certidão Conjunta de Débitos Relativos a seguridade social; Tributos Federais e à Dívida Ativa da União;
- c) Prova de inscrição no Cadastro de Contribuinte Municipal, relativo ao domicílio ou da sede da empresa pertinente ao seu ramo de atividade e compatível com o objeto do certame, mediante a apresentação do cartão de inscrição, ou outro documento equivalente;
- d) Prova de regularidade para com a Fazenda Estadual e Municipal do domicílio ou sede do licitante;
- e) Prova de regularidade perante o FGTS através do Certificado de Regularidade de Situação atualizado emitido pela Caixa Econômica Federal;
- f) Certidão Negativa de Débitos Trabalhista emitida pela Justiça Federal do Trabalho.
- g) Certidão negativa de improbidade administrativa junto ao Conselho Nacional de Justiça;
- h) Certidão negativa de Licitantes Inidôneos junto ao Tribunal de Contas da União;

7.6 QUALIFICAÇÃO ECÔNOMICO - FINANCEIRA



7.6.1 Balanço patrimonial, demonstração de resultado de exercício e demais demonstrações contábeis dos **2 (dois) últimos exercícios sociais**;

7.6.2 Os documentos referidos no item acima limitar-se-ão ao último exercício no caso de a pessoa jurídica ter sido constituída há menos de 2 (dois) anos.

7.6.3 As empresas com menos de um exercício financeiro deverão apresentar Balanço de Abertura ou último Balanço Patrimonial levantado, conforme o caso.

7.6.4 O Balanço Patrimonial e as demonstrações contábeis apresentados deverão conter assinatura do representante legal da empresa licitante e do seu contador ou, caso apresentadas por meio de publicação, permitir a identificação do veículo e a data de sua publicação. **A indicação do nome do contador e do número do seu registro no Conselho Regional de Contabilidade - CRC - são indispensáveis.**

7.6.4.1 Prova de possuir Patrimônio Líquido, cujo valor deve corresponder a **10% (dez por cento)** do valor estimado para a contratação, comprovado na data da apresentação da proposta.

7.6.4.2 A boa situação financeira da Licitante deverá ser declarada pelos sócios e por Contador responsável pelo balanço patrimonial, apresentado em documento com firma reconhecida por autenticidade em Cartório ou Digitalmente com certificadora; serão avaliados pelos Índices de Liquidez Geral – ILG e Índice de Liquidez Corrente – ILC, que devem ser apontados conforme o resultado da aplicação das seguintes fórmulas:

- **ILG=ÍNDICE DE LIQUIDEZ GERAL = ATIVO CIRCULANTE + REALIZÁVEL A LONGO PRAZO ≥ 1,0**

PASSIVO CIRCULANTE + EXIGÍVEL A LONGO PRAZO

- **ILG=ÍNDICE DE LIQUIDEZ CORRENTE = ATIVO CIRCULANTE ≥ 1,0**

PASSIVO CIRCULANTE

- **IET=ÍNDICE DE ENDIVIDAMENTO TOTAL = EXÍGIVEL TOTAL ≤ 0,4**

ATIVO TOTAL

7.6.5 Certidão Específica (com todas as alterações e movimentações da empresa), emitida pela junta comercial da sede da empresa licitante, com data de emissão não anterior a 30 (trinta) dias da data da licitação.

7.6.6 Certidão simplificada, emitida pela junta comercial da sede da empresa licitante, com data de emissão não anterior a 30 (trinta) dias da data da licitação.

7.6.7 Conforme o artigo 58 da lei Federal 14.133/21, a proposta deve ser acompanhada de seguro-garantia de 1% (um por cento) do valor estimado para a contratação com o comprovante de pagamento, A garantia pode ser apresentada na forma de seguro-garantia, conforme previsto no § 1º do artigo 96 da mesma lei. O seguro garantia será devolvida aos licitantes no prazo de



10 (dez) dias úteis, contados da assinatura do contrato ou da data em que for declarada fracassada a licitação.

7.6.8 Certidão Negativa de Falência ou Recuperação Judicial, expedida pelo distribuidor judicial competente da sede do licitante, com data de emissão não superior a 30 (trinta) dias, da data abertura da Sessão Pública;

- a) Havendo alguma restrição na comprovação da regularidade fiscal, será assegurado à licitante considerada microempresa (ME) ou empresa de pequeno porte (EPP) o prazo de 05 (cinco) dias úteis, cujo termo inicial corresponderá ao momento em que o proponente for declarado o vencedor do certame, prorrogáveis por igual período, a critério da Administração Pública, para a regularização da documentação.
- b) Não serão aceitos "protocolos de entrega" ou "solicitação de documento" em substituição aos documentos requeridos no presente Edital.
- c) O agente de contratação em caso de dúvidas, rasuras ou falha da cópia, inclusive da autenticação, solicitará para confronto os seus respectivos originais, não podendo a licitante se recusar a exibi-los sob pena de inabilitação.

7.7 - QUALIFICAÇÃO TÉCNICA

- a) Certidão atualizada de registro da empresa e de seus responsáveis técnicos no CREA - Conselho Regional de Engenharia e Agronomia ou CAU – Conselho de Arquitetura e Urbanismo. (Art. 67 da lei 14133/21), apresentando no mínimo a seguinte equipe técnica: 01 Engenheiro Civil, 01 Técnico em Segurança do Trabalho ou Engenheiro de Segurança e 01 Engenheiro Ambiental.
- b) Comprovação de aptidão para desempenho de atividade pertinente com características semelhantes, quantidades e prazos com às do objeto da presente licitação, através de Atestado(s) fornecido(s) por pessoa(s) jurídica(s) de direito público ou privado, em nome da licitante ou de seus responsáveis técnicos, acompanhado da respectiva Certidão de Acervo Técnico – CAT com as parcelas de maior relevância e valor significativo.

CAPACIDADE TÉCNICA PROFISSIONAL (CAT)

Item	Unidade	Quant. Mínima Exigida
FOSSA SÉPTICA	Und	33
SUMIDOURO	Und	33
Porta em chapa metálica (0,70 m x 2,10 m), de abrir, tipo veneziana com requadro e guarnição, dobradiça e fechadura.	Und	33



Haste de aterramento 5/8" para SPDA - Fornecimento e Instalação.	Und	33
--	-----	----

CAPACIDADE ATESTADO OPERACIONAL (CAO)

Item	Unidade	Quant. Mínima Exigida
FOSSA SÉPTICA	Und	33
SUMIDOURO	Und	33
EXECUTADO MELHORIA SANITÁRIA DOMICILIAR	Und	33

c) Não serão aceitos atestados emitidos por empresas do mesmo grupo empresarial do concorrente ou das quais participem sócios e/ou diretores do concorrente nem pessoas físicas.

d) No caso de dois ou mais licitantes apresentarem atestados de um mesmo profissional como responsável técnico, para comprovação de qualificação técnica, todos serão inabilitados.

e) Declaração indicando os responsáveis técnicos que acompanharão a execução dos serviços de que trata o objeto, contendo nome, CPF e número do registro no CREA/CAU.

f) O nome dos responsáveis técnicos indicados deverá constar nos atestados de responsabilidade técnica apresentados para qualificação técnica do licitante.

g) Os profissionais indicados como responsáveis técnicos, deverão, obrigatoriamente, comprovar a condição de vínculo com a empresa licitante por meio das opções abaixo:

- Apresentação da Carteira de Trabalho com as anotações atualizadas,
- Apresentação de contrato de prestação de serviço com firmas reconhecidas ou assinatura digital padrão ICP, ou
- Mediante contrato social em caso de sócio ou administrador não sócio, acompanhado da certidão do CREA ou CAU, devidamente atualizada.

i) - Declaração formal e Declaração formal e expressa do licitante, devidamente assinada por seus sócios, informando que disporá de toda infraestrutura adequada e indispensável à



integral execução de todos os serviços, compreendendo instalações e pessoal técnico especializado, catalogando equipamentos a serem fornecidos;

j) Declaração de integral aceitação das condições estabelecidas neste Edital e seus anexos, conforme modelo do anexo.

k) Declaração de que recebeu os documentos e de que tomou conhecimento de todas as informações e das condições locais para o cumprimento das obrigações objeto da licitação.

l) Declaração dos sócios da Licitante de que possui em seu Quadro técnico ou manterá durante a execução do objeto, Técnico em Segurança do Trabalho devidamente inscrito junto ao Ministério do Trabalho e Emprego, informando seu nome, CPF e Identidade e apresentando comprovante de registro.

l) Declaração dos sócios da Licitante de que possui em seu Quadro técnico ou manterá durante a execução do objeto, Engenheiro Ambiental, informando seu nome, CPF e Identidade e apresentando comprovante de registro.

m) Declaração do Técnico em Segurança do Trabalho supracitado de que o mesmo aceitará a indicação ou compõe o Quadro técnico da Licitante.

n) Os interessados em realizar visita técnica deverão agendar previamente por e-mail, comparecer ao local onde serão realizados os serviços, através de seu respectivo Responsável Técnico, para conhecimento de todas as informações e condições locais para o cumprimento das obrigações.

o) A visita e inspeção prévia do local não são obrigatórias, ou seja, **são facultativas** e tem por finalidade permitir que o licitante, obtenha para sua utilização e exclusiva responsabilidade, toda informação necessária à elaboração da proposta, tais como: as condições locais; quantidade e natureza dos trabalhos; materiais e equipamentos necessários à execução da mesma; formas e condições de suprimentos; meios de acesso ao local. Caso opte pela realização da visita, todos os custos associados à mesma e à inspeção serão de inteira responsabilidade do licitante, sendo necessária a declaração assumindo a responsabilidade pelos custos e execução total da obra, caso opte pela não realização da visita.

p) Apresentar o PGR – Programa de Gerenciamento de Riscos, conforme exigência da NR – 01, Lei 3.214/78, Portaria MTB 3.214 de 08 de junho de 1978, acompanhado da ART do profissional legalmente habilitado e sua respectiva certidão de registro e quitação junto ao CREA – Conselho Regional de Engenharia e Arquitetura;

q) Apresentar o PCMSO – Programa de Controle Médico de Saúde Ocupacional, devidamente assinado por profissional habilitado, acompanhado da cópia do registro no conselho de classe da categoria e certificado de regularidade de inscrição válido para data do certame;



- r) Apresentar o Plano Integrado de Gerenciamento de Resíduos da Construção Civil (PGRCC), acompanhado da ART do profissional legalmente habilitado e sua respectiva certidão de registro e quitação junto ao CREA – Conselho Regional de Engenharia e Arquitetura;
- 7.7.1 Deverá a licitante apresentar **declaração** de que atende aos requisitos de habilitação, e o declarante responderá pela veracidade das informações prestadas, na forma da lei (**art. 63, I, da Lei Federal nº 14.133, de 2021**).
- 7.7.2 Deverá a licitante apresentar a **declaração** de que cumpre as exigências de reserva de cargos para pessoa com deficiência e para reabilitado da Previdência Social, previstas em lei e em outras normas específicas.
- 7.8 O licitante deverá apresentar, sob pena de desclassificação
- 7.9 , **declaração de que suas propostas** econômicas compreendem a integralidade dos custos para atendimento dos direitos trabalhistas assegurados na Constituição Federal, nas leis trabalhistas, nas normas infralegais, nas convenções coletivas de trabalho e nos
- 7.10 A habilitação poderá ser verificada por meio do Sicafe, nos documentos por ele abrangidos.
- 7.10.1 Somente haverá a necessidade de comprovação do preenchimento de requisitos mediante apresentação dos documentos originais não-digitais quando houver dúvida em relação à integridade do documento digital ou quando a lei expressamente o exigir. (IN nº 3/2018, art. 4º, §1º, e art. 6º, §4º).
- 7.11 É de responsabilidade do licitante conferir a exatidão dos seus dados cadastrais emantê-los atualizados junto aos órgãos responsáveis pela informação, devendo proceder, imediatamente, à correção ou à alteração dos registros tão logo identifique incorreção ou aqueles se tornem desatualizados. (**IN nº 3/2018, art. 7º, caput**).
- 7.11.1 A não observância do disposto no item anterior poderá ensejar desclassificação no momento da habilitação.
- 7.12 A verificação pelo Agente de Contratação/Comissão, em sítios eletrônicos oficiais de órgãos e entidades emissores de certidões constitui meio legal de prova, para fins de habilitação.
- 7.12.1 Os documentos exigidos para habilitação que não estejam contemplados no Sicafe serão enviados por meio do sistema, em formato digital;
- 7.13 Após a entrega dos documentos para habilitação, não será permitida a substituição ou a apresentação de novos documentos, salvo em sede de diligência, para (Lei Federal nº 14.133/21, art. 64, e IN 73/2022, art. 39, §4º):
- 7.13.1 complementação de informações acerca dos documentos já apresentados pelos licitantes e desde que necessária para apurar fatos existentes à época da abertura do certame;
- e
- 7.13.2 atualização de documentos cuja validade tenha expirado após a data de recebimento das propostas;
- 7.14 Na análise dos documentos de habilitação, a comissão de contratação poderá sanar erros ou falhas, que não alterem a substância dos documentos e sua validade jurídica, mediante decisão fundamentada, registrada em ata e acessível a todos, atribuindo-lhes eficácia para fins de habilitação e classificação.
- 7.15 Na hipótese de o licitante não atender às exigências para habilitação, o Agente de Contratação examinará a proposta subsequente e assim sucessivamente, na ordem de



classificação, até a apuração de uma proposta que atenda ao presente edital, observado o prazo disposto no subitem 7.11.1.

8 DOS RECURSOS

8.1. A interposição de recurso referente ao julgamento das propostas, à habilitação ou inabilitação de licitantes, à anulação ou revogação da licitação, observará o disposto no **art. 165 da Lei Federal nº 14.133, de 2021**.

8.2. O prazo recursal é **de 03 (três) dias úteis**, contados da data de intimação ou de lavratura da ata.

8.3. Quando o recurso apresentado impugnar o julgamento das propostas ou o ato de habilitação ou inabilitação do licitante:

8.3.1. a intenção de recorrer deverá ser manifestada imediatamente, sob pena de preclusão;

8.3.2. o prazo para a manifestação da intenção de recorrer não será inferior a **10 (dez) minutos**.

8.3.2.1. o prazo para a manifestação da intenção de recorrer **será de 10 (dez) minutos**.

8.3.3. o prazo para apresentação das razões recursais será iniciado na data de intimação ou de lavratura da ata de habilitação ou inabilitação;

8.3.4. na hipótese de adoção da inversão de fases prevista **no § 1º do art. 17 da Lei Federal nº 14.133, de 2021**, o prazo para apresentação das razões recursais será iniciado na data de intimação da ata de julgamento.

8.4. Os recursos deverão ser encaminhados em campo próprio do sistema.

8.5. O recurso será dirigido à autoridade que tiver editado o ato ou proferido a decisão recorrida, a qual poderá reconsiderar sua decisão no prazo de 03 (três) dias úteis, ou, nesse mesmo prazo, encaminhar recurso para a autoridade superior, **a qual deverá proferir sua decisão no prazo de 10 (dez) dias úteis, contado do recebimento dos autos**.

8.6. Os recursos interpostos fora do prazo não serão conhecidos.

8.7. O prazo para apresentação de contrarrazões ao recurso pelos demais licitantes será de **03 (três) dias úteis**, contados da data da intimação pessoal ou da divulgação da interposição do recurso, assegurada a vista imediata dos elementos indispensáveis à defesa de seus interesses.

8.8. O recurso e o pedido de reconsideração terão efeito suspensivo do ato ou da decisão recorrida até que sobrevenha decisão final da autoridade competente.

8.9. O acolhimento do recurso invalida tão somente os atos insuscetíveis de aproveitamento.

8.10. Os autos do processo permanecerão com vista franqueada aos interessados no sítio eletrônico: <https://prefeituradeibiquera.ba.gov.br> e <https://bnc.org.br/>.

9 DAS INFRAÇÕES ADMINISTRATIVAS E SANÇÕES

9.1 Comete infração administrativa, nos termos da lei, o licitante que, com dolo ou culpa:

9.1.1 deixar de entregar a documentação exigida para o certame ou não entregar qualquer documento que tenha sido solicitado pelo/a Agente de Contratação/Comissão/a durante o



certame;

9.1.2 Salvo em decorrência de fato superveniente devidamente justificado, não mantiver a proposta em especial quando:

9.1.2.1 Não enviar a proposta adequada ao último lance ofertado ou após a negociação;

9.1.2.2 Recusar-se a enviar o detalhamento da proposta quando exigível;

9.1.2.3 Pedir para ser desclassificado quando encerrada a etapa competitiva; ou

9.1.2.4 Deixar de apresentar amostra;

9.1.2.5 Apresentar proposta ou amostra em desacordo com as especificações do edital;

9.1.3 Não celebrar o contrato ou não entregar a documentação exigida para a contratação, quando convocado dentro do prazo de validade de sua proposta;

9.1.3.1 Recusar-se, sem justificativa, a assinar o contrato ou a ata de registro de preço, ou a aceitar ou retirar o instrumento equivalente no prazo estabelecido pela Administração;

9.1.4 Apresentar declaração ou documentação falsa exigida para o certame ou prestar declaração falsa durante a licitação;

9.1.5 Fraudar a licitação,

9.1.6 Comportar-se de modo inidôneo ou cometer fraude de qualquer natureza, em especial quando:

9.1.6.1 Agir em conluio ou em desconformidade com a lei;

9.1.6.2 Induzir deliberadamente a erro no julgamento;

9.1.6.3 Apresentar amostra falsificada ou deteriorada;

9.1.7 Praticar atos ilícitos com vistas a frustrar os objetivos da licitação

9.1.8 Praticar ato lesivo previsto no art. 5º da Lei n.º 12.846, de 2013.

9.2 Com fulcro na **Lei Federal nº 14.133, de 2021**, a Administração poderá, garantida a prévia defesa, aplicar aos licitantes e/ou adjudicatários as seguintes sanções, sem prejuízo das responsabilidades civil e criminal:

9.2.1 Advertência;

9.2.2 Multa;

9.2.3 Impedimento de licitar e contratar e

9.2.4 Declaração de inidoneidade para licitar ou contratar, enquanto perdurarem os motivos determinantes da punição ou até que seja promovida sua reabilitação perante a própria autoridade que aplicou a penalidade.

9.3 Na aplicação das sanções serão considerados:

9.3.1 A natureza e a gravidade da infração cometida.

9.3.2 As peculiaridades do caso concreto

9.3.3 As circunstâncias agravantes ou atenuantes

9.3.4 Os danos que dela provierem para a Administração Pública



9.3.5 A implantação ou o aperfeiçoamento de programa de integridade, conforme normas e orientações dos órgãos de controle.

9.4 A multa será recolhida em percentual de **0.5% a 30%** incidente sobre o valor do contrato licitado, **recolhida no prazo máximo de 15 (quinze) dias úteis**, a contar da comunicação oficial.

9.4.1 Para as infrações previstas **nos itens 9.1.1, 9.1.2 e 9.1.3**, a multa será de **0.5% a 15%** do valor do contrato licitado.

9.4.2 Para as infrações previstas **nos itens 9.1.4, 9.1.5, 9.1.6, 9.1.7 e 9.1.8**, a multa **será de 15% a 30%** do valor do contrato licitado.

9.5 As sanções de advertência, impedimento de licitar e contratar e declaração de inidoneidade para licitar ou contratar poderão ser aplicadas, cumulativamente ou não, à penalidade de multa.

9.6 Na aplicação da sanção de multa será facultada a defesa do interessado no prazo de 15 (quinze) dias úteis, contado da data de sua intimação.

9.7 A sanção de impedimento de licitar e contratar será aplicada ao responsável em decorrência das infrações administrativas relacionadas **nos itens 9.1.1, 9.1.2 e 9.1.3**, quando não se justificar a imposição de penalidade mais grave, e impedirá o responsável de licitar e contratar no âmbito da Administração Pública direta e indireta do ente federativo a qual pertencer o órgão ou entidade, pelo prazo máximo de 03 (três) anos.

9.8 Poderá ser aplicada ao responsável a sanção de declaração de inidoneidade para licitar ou contratar, em decorrência da prática das infrações dispostas **nos itens 9.1.4, 9.1.5, 9.1.6, 9.1.7 e 9.1.8**, bem como pelas infrações administrativas previstas **nos itens 9.1.1, 9.1.2 e 9.1.3** que justifiquem a imposição de penalidade mais grave que a sanção de impedimento de licitar e contratar, cuja duração observará o prazo previsto **no art. 156, §5º, da Lei Federal nº 14.133/2021**.

9.9 A recusa injustificada do adjudicatário em assinar o contrato ou a ata de registro de preço, ou em aceitar ou retirar o instrumento equivalente no prazo estabelecido pela Administração, descrita no **item 9.1.3**, caracterizará o descumprimento total da obrigação assumida e o sujeitará às penalidades e à imediata perda da garantia de proposta em favor do órgão ou entidade promotora da licitação.

9.10 A apuração de responsabilidades relacionadas às sanções de impedimento de licitar e contratar e de declaração de inidoneidade para licitar ou contratar demandará a instauração de processo de responsabilização a ser conduzido por comissão composta por 02 (dois) ou mais servidores estáveis, que avaliará fatos e circunstâncias conhecidos e intimará o licitante ou o adjudicatário para, no prazo de 15 (quinze) dias úteis, contado da data de sua intimação, apresentar defesa escrita e especificar as provas que pretenda produzir.

9.11 Caberá recurso no prazo de **15 (quinze) dias úteis** da aplicação das sanções de advertência, multa e impedimento de licitar e contratar, contado da data da intimação, o qual será dirigido à autoridade que tiver proferido a decisão recorrida, que, se não a reconsiderar no prazo de **05 (cinco) dias úteis**, encaminhará o recurso com sua motivação à autoridade superior, que deverá proferir sua decisão **no prazo máximo de 20 (vinte) dias úteis**, contados do recebimento dos autos.

9.12 Caberá a apresentação de pedido de reconsideração da aplicação da sanção de declaração de inidoneidade para licitar ou contratar **no prazo de 15 (quinze) dias úteis**, contado da data da intimação, e decidido **no prazo máximo de 20 (vinte) dias úteis**, contado do seu



recebimento.

9.13 O recurso e o pedido de reconsideração terão efeito suspensivo do ato ou da decisão recorrida até que sobrevenha decisão final da autoridade competente.

9.14 A aplicação das sanções previstas neste edital não exclui, em hipótese alguma, a obrigação de reparação integral dos danos causados.

10 DA IMPUGNAÇÃO AO EDITAL E DO PEDIDO DE ESCLARECIMENTO

10.1 Qualquer pessoa é parte legítima para impugnar este Edital por irregularidade na aplicação da **Lei Federal nº 14.133, de 2021**, ou para solicitar esclarecimento sobre os seus termos, devendo protocolar o pedido até 3 (três) dias úteis antes da data da abertura do certame.

10.2 A resposta à impugnação ou ao pedido de esclarecimento será divulgado em sítio eletrônico oficial no prazo de até **03 (três) dias úteis**, limitado ao último dia útil anterior à data da abertura do certame.

10.3 A impugnação e o pedido de esclarecimento deverão ser realizados por forma eletrônica, pelo seguinte meio: <https://bnc.org.br/>.

10.4 As impugnações e pedidos de esclarecimentos **não suspendem** os prazos previstos no certame.

10.4.1 A concessão de efeito suspensivo à impugnação é medida excepcional e deverá ser motivada pelo agente de contratação, nos autos do processo de licitação.

10.5 Acolhida a impugnação, será definida e publicada nova data para a realização do certame.

11 DAS MEDIÇÕES

11.1 As medições das obras e/ou serviços obedecerão ao Cronograma Físico- Financeiro, que será ajustado em função de inícios ou reinícios de etapas da obra e/ou serviço em dias diferentes do primeiro dia útil de cada mês.

11.2 A cada alteração contratual, por acréscimo ou redução do objeto, valor ou prazo do Contrato, observado o limite legal estabelecido no **art. 125 da Lei Federal nº 14.133, de 2021**, será acordado novo Cronograma, atendido o interesse do Município de IBIQUERA, Estado da Bahia.

11.3 As medições serão processadas independentemente da solicitação da CONTRATADA. **A primeira medição será realizada em até 30 (trinta) dias corridos** após o recebimento da ORDEM DE INÍCIO DOS SERVIÇOS, e as subseqüentes a cada período de até 30 (trinta) dias corridos, contados da data do encerramento da medição anterior. O último dia de uma medição coincidirá obrigatoriamente com o último dia útil do mês calendário da sua realização. Poderão ser realizadas medições intermediárias cujo último dia não coincida com o último dia útil do mês calendário de sua realização, a critério do CONTRATANTE.

11.4 Não serão considerados nas medições quaisquer obras e/ou serviços executados, mas não discriminados na Planilha de Quantitativos e Custos Unitários, ou em suas eventuais alterações no curso do Contrato.

11.5 Na medição final ou na medição única será anexado um cadastro técnico das obras e/ou serviços realizados, com todas as plantas, detalhes e especificações.

12 DA GARANTIA

12.1 A ADJUDICATÁRIA prestará garantia de **5% (cinco por cento)** do valor total do Contrato, até o momento da sua assinatura ou da retirada do instrumento equivalente, em uma das



modalidades previstas no **art. 96, § 1º, da Lei Federal nº 14.133, de 2021.**

12.1.1 No caso de seguro garantia,— a prestação da garantia pelo contratado será efetuada em no mínimo 01 (um) mês, contado da data de homologação da licitação e anterior à assinatura do contrato.

12.1.2 Em relação ao seguro garantia, o instrumento deverá contemplar a possibilidade de sua renovação no período compreendido entre a data de assinatura do Contrato e a data de encerramento da sua execução e incluir a cobertura dos valores relativos a multas eventualmente aplicadas.

12.1.3 No caso de fiança bancária, deverá ser observado o padrão estabelecido em lei.

12.2 O Município de IBIQUERA, Estado da Bahia, utilizará a garantia para assegurar as obrigações associadas ao Contrato, podendo recorrer a essa, inclusive, para cobrar valores de multas eventualmente aplicadas e ressarcir se dos prejuízos que lhe forem causados em virtude do descumprimento das referidas obrigações.

12.3 Os valores das multas impostas por descumprimento das obrigações assumidas no Contrato serão descontados da garantia caso não venham a ser quitados no prazo de 03 (três) dias úteis, contados da ciência da aplicação da penalidade. Se a multa aplicada for de valor superior ao valor da garantia prestada, além da perda desta, responderá a CONTRATADA pela diferença, que será descontada dos pagamentos eventualmente devidos pela Administração ou cobrada judicialmente.

12.4 Em caso de extinção decorrente de falta imputável à CONTRATADA, a garantia reverterá integralmente ao CONTRATANTE, que promoverá a cobrança de eventual diferença que venha a ser apurada entre o importe da garantia prestada e o débito verificado.

12.5 Na hipótese de descontos da garantia a qualquer título, seu valor original deverá ser integralmente recomposto no prazo de 07 (sete) dias úteis, exceto no caso da cobrança de valores de multas aplicadas, em que esse será de 48hs (quarenta e oito horas), sempre contados da utilização ou da notificação pelo Município de IBIQUERA, Estado da Bahia, o que ocorrer por último, sob pena de rescisão administrativa do Contrato.

12.6 Caso o valor do Contrato seja alterado, de acordo com o **art. 124 da Lei Federal nº 14.133, de 2021**, a CONTRATADA deverá complementar o valor da garantia para que seja mantido o percentual de 5%(cinco por cento) do valor do Contrato.

12.6.1 Sempre que houver reajuste ou alteração do valor do Contrato, a garantia será complementada no prazo de 07 (sete) dias úteis do recebimento, pela CONTRATADA, do correspondente aviso, sob pena de aplicação das sanções previstas.

12.7 Os reforços do valor da garantia poderão ser igualmente prestados em uma das modalidades previstas no **art. 96, §1º, da Lei Federal nº 14.133, de 2021.**

12.8 A garantia contratual somente será restituída após o integral cumprimento do Contrato, mediante ato liberatório da autoridade contratante, podendo ser retida, se necessário, para quitar eventuais obrigações da CONTRATADA.

13 DO PRAZO DE EXECUÇÃO

13.1 O prazo para execução dos serviços objeto desta licitação será de 04 (quatro) meses, a partir do recebimento da Ordem de Serviço, que será expedida após a assinatura do contrato, sendo que o atraso na entrega final da obra acarretará multa diária fixada no contrato;



14 DOTAÇÃO ORÇAMENTÁRIA

14.1. Os recursos financeiros para pagamento da despesa decorrente do objeto deste Contrato correrão à conta da dotação orçamentária abaixo indicada:

UNIDADE ORÇAMENTÁRIA: 0701 - FUNDO MUNICIPAL DE SAÚDE

ATIVIDADE: 2053 - Gestão das Ações Administrativas da Sec. de Saúde.

ELEMENTO DE DESPESA: 44905100 - Obras e Instalações.

FONTES: 1631 0000 - Transferência do Governo Federal referente a Convênios e Instrumentos Congêneres Vinculados à Saúde; 1500 1002 - Recursos não vinculados de imposto destinado a despesa com ações e serviços públicos de saúde.

15 DAS DISPOSIÇÕES GERAIS

15.1 Será divulgada ata da sessão pública no sistema eletrônico.

15.2 Não havendo expediente ou ocorrendo qualquer fato superveniente que impeça a realização do certame na data marcada, a sessão será automaticamente transferida para o primeiro dia útil subsequente, no mesmo horário anteriormente estabelecido, desde que não haja comunicação em contrário, pelo Agente de Contratação/Comissão.

15.3 Todas as referências de tempo no Edital, no aviso e durante a sessão pública observarão o horário de Brasília/ DF.

- a. A homologação do resultado desta licitação não implicará direito à contratação.
- b. As normas disciplinadoras da licitação serão sempre interpretadas em favor da ampliação da disputa entre os interessados, desde que não comprometam o interesse da Administração, o princípio da isonomia, a finalidade e a segurança da contratação.
- c. Os licitantes assumem todos os custos de preparação e apresentação de suas propostas e a Administração não será, em nenhum caso, responsável por esses custos, independentemente da condução ou do resultado do processo licitatório.
- d. Na contagem dos prazos estabelecidos neste Edital e seus Anexos, excluir-se-á o dia do início e incluir-se-á o do vencimento. Só se iniciam e vencem os prazos em dias de expediente na Administração.
- e. O desatendimento de exigências formais não essenciais não importará o afastamento do licitante, desde que seja possível o aproveitamento do ato, observados os princípios da isonomia e do interesse público.
- f. Em caso de divergência entre disposições deste Edital e de seus anexos ou demais peças que compõem o processo, prevalecerá as deste Edital.
- g. O Edital e seus anexos estão disponíveis, na íntegra, no Portal Nacional de Contratações Públicas (PNCP) e endereços eletrônicos: <https://bnc.org.br/> e <https://>



<https://prefeituradeibiquera.ba.gov.br>.

15. 3.1 - Integram este Edital, para todos os fins e efeitos, os seguintes anexos:

ANEXO I - Memorial Descritivo.

ANEXO II - Modelo de Carta Proposta de Preços

ANEXO III - Minuta de Termo de Contrato.

ANEXO IV - Declarações (modelos sugestivos, devendo a licitante observar o regramento da legislação aplicável).

ANEXO V - Planilha Orçamentária (Cronograma Físico Financeiro).

ANEXO VI - Composição BDI

ANEXO VI – Especificação técnica – memorial de cálculo

ANEXO VII – Composições analíticas

ANEXO VIII - Projetos.

Ibiquera-BA, 27 de abril de 2026.

Marluce da Silva Lima
Secretária Municipal de Saúde



ANEXO I - MEMORIAL DESCRITIVO

Sumário

Apresentação.....	2
1 Estudos de Alternativas (Viabilidade) da Solução Individual de Tratamento De Esgoto3	
1.1 Dimensionameto do Sistema de Tratamento Individual do Esgotamento Sanitário..	4
2 ESPECIFICAÇÕES TÉCNICAS (MATERIAIS E SERVIÇOS)	5
2.1 Limpeza do terreno	5
2.2 Locação.....	5
2.3 Estrutura e Fundações – Impermeabilização	5
2.4 Contrapiso	6
2.5 Alvenaria	6
2.6 Revestimento	6
2.7 Cobertura	6
2.8 Esquadrias	7
2.8.1 Porta	7
2.8.2 Janelas.....	7
2.9 Pintura	7
2.9.1 Pintura Interna → Tinta Acrílica	7
2.9.2 Pintura Externa → Tinta Acrílica.....	8
2.9.3 Pintura das esquadrias → Esmalte Sintético Brilhante.....	8
2.10 Instalações Hidráulicas – Água Fria	8
2.11 Instalações Sanitárias	8
2.12 Instalação de Louças e Acessórios	8
2.12.1 Vaso Sanitário	8
2.12.2 Caixa de Descarga	9
2.12.3 Lavatório	9
2.12.4 Chuveiro	9
2.12.5 Torneiras e Registros	9
2.12.6 Ralo	9
2.13 Destino dos Dejetos Líquidos	10
2.13.1 Caixa de Inspeção	10
2.13.2 Tanque Séptico	11
2.13.3 Sumidouro para solo arenoso	11
2.13.4 Sumidouro para solo argiloso.....	11
2.14.0 Instalações Elétricas.....	12
2.14.1 Tanque	12
2.14.2 Reservatório	12
2.14.3 Instalações Hidráulicas do Resevatório.....	13
2.15. Serviços Finais	13



Apresentação

O projeto referencial apresentado neste material leva em consideração parâmetros específicos, como altura do lençol freático, tipo de solo, tempo de limpeza da fossa, número de contribuintes, etc. que podem ou não ser replicados, dependendo das características locais. Trata-se de solução amplamente testada e consagrada na literatura, normatizações e casos práticos. Outras soluções de tratamento e disposição dos efluentes existentes como: tanques de evapotranspiração, “fossa verde”; filtros biodigestores, poderão ser utilizadas, desde que respeitados os parâmetros de projetos definidos nesse memorial, eficiência de tratamento e os preços praticados sejam os de mercado ou diposníveis nos sistemas oficiais de referência de preço do governo federal, atualmente, o SINAPI da Caixa Econômica Federal.

De maneira geral os materiais deverão ser de boa qualidade e as técnicas de construção atender às seguintes normas brasileiras da ABNT:

- Blocos cerâmicos: NBR 7171, NBR 15270-1, NBR15270-2 e NBR15270-3
- Tijolo maciço cerâmico: NBR 6460, NBR 7170 e NBR 8041
- Argamassas: NBR 7214, NBR 7215, NBRNM67 e NBR 8522
- Tubos e conexões de PVC soldável para instalações prediais: NBR 5648
- Tubos e conexões de PVC para esgoto sanitário predial: NBR 10570, NBR 7367
- Bacia sanitária: NBR15097, NBR15099, NBR6452
- Lavatório: NBR15099, NBR6452
- Torneiras: NBR 10281
- Registros: NBR15704-1, NBR 11306, NBR 10929
- Caixas de descarga: NBR15491, NBR12096, NBR6414, NBR6452 e NBR8133
- Telhas de fibrocimento: NBR 7581, NBR 7196 e NBR 9066
- Cimento Portland : NBR 5732
- Agregados para concreto : NBR 7211.

Este memorial é destinado basicamente ao público alvo da engenharia, sendo imprescindível que outras áreas, tanto dos parceiros institucionais da Funasa como da própria Funasa tenham ciência que o sucesso deste Programa é extretamente correlacionado com as ações de mobilização social e comunicação com a sociedade, uma vez que estas ações estão fortemente presentes no processo de escolha dos beneficiários, compreensão do uso e sua importância ambiental, aspectos que devem ser considerados no início do projeto, e na manutenção e uso adequado da solução executada. Portanto, o nascimento e longevidade dos produtos desse programa são extremamente dependentes do sucesso das ações de mobilização e comunicação social, de forma que, caso o Programa seja executado sem essa parceria, aumentam-se as possibilidades de torná-lo sem efetividade.

1 Estudos de Alternativas (Viabilidade) da Solução Individual de Tratamento De Esgoto

O estudo de viabilidade é aquele onde constam as análises e avaliações do ponto de vista técnico, legal e econômico e que promove a seleção e recomendação de alternativas para a concepção dos projetos. Na avaliação dos estudos e projetos a serem apresentados no Programa de Melhorias Sanitárias Domiciliares, a Funasa promoverá a observância do que preconiza a Lei 8666/93, notadamente quanto aos aspectos técnico, econômico e, sobretudo, da sustentabilidade, externada na Lei Federal 12.349/2010 que diz que:



"A licitação pública destina-se a garantir a observância do princípio constitucional da isonomia, a seleção da proposta mais vantajosa para a administração e a promoção do desenvolvimento nacional sustentável e será processada e julgada em estrita conformidade com os princípios básicos da legalidade, da impessoalidade, da moralidade, da igualdade, da publicidade, da probidade administrativa, da vinculação ao instrumento convocatório, do julgamento objetivo e dos que lhes são correlatos". (grifo nosso).

O projeto referencial de engenharia proposto pela Funasa neste programa pode ser considerado de baixa complexidade, pois compreende elementos básicos de construção civil e tratamento simplificado das águas residuárias. De toda forma, requer estudo de viabilidade ou concepção que aponte qual a melhor alternativa de escolha do beneficiário, locação da obra no terreno e tipo de tratamento e disposição final dos efluentes, a depender das condições locais (área disponível, tipo de solo, profundidade do lençol freático, etc.). Portanto, o estudo de viabilidade aqui preconizado, deve permitir ao projetista escolher a solução mais adequada técnica, social, econômica e ambiental.

1.1 Dimensionamento do Sistema de Tratamento Individual do Esgotamento Sanitário

Na ausência de rede coletora de esgoto, o sistema de tanque séptico de tratamento dos efluentes domésticos do módulo sanitário domiciliar é a solução sugerida no projeto referencial da Funasa, e é dimensionado conforme NBR 7229/93. O tipo mais difundido ainda no Brasil é o de alvenaria, modelo utilizado no projeto referencial, muito embora os modelos de anéis de concreto pré-moldado, fibra de vidro ou plástico também estejam disponíveis no mercado e podem ser utilizados pela prefeitura, mantendo-se os parâmetros de projeto adotados aqui, de compatibilidade de custos e de eficiência do tratamento.

Para o tratamento dos efluentes o sistema pode ser composto de um tanque séptico de câmara única ou com câmaras em séries. Para disposição final desses efluentes, pode-se fazer uso das valas de filtração, ou infiltração (rasas e horizontais) ou dos sumidouros, versão verticalizada, este último, a solução mais comum para a disposição final do efluente, interligado ao tanque séptico. O sumidouro, peça utilizada no projeto referencial da Funasa, deve ficar a pelo menos 3 metros de distância do lençol freático, para evitar sua contaminação. Para os casos em que o sumidouro não é uma opção, devido à proximidade do lençol, adota-se a vala de filtração ou infiltração, e na indisponibilidade destas, por falta de espaço, ou exemplo, pode-se optar pelo uso de tanques de evapotranspiração, uma espécie de jardim com solo e vegetação na superfície, onde o esgoto pode ser lançado subsuperficialmente. Tanques sépticos bem construídos, com manutenção e operação adequadas, podem alcançar os seguintes níveis de eficiência, conforme Quadro 01, que serão os níveis de referência de eficiência adotados pela Funasa para o projeto referencial, e que devem ser respeitados, caso o projetista opte por outra solução de tratamento e disposição dos efluentes.

Quadro 01 – Eficiência do tratamento de Tanques Sépticos

Parâmetro	Faixa de remoção (%)
DBO _{5,20}	40 a 75
DQO	40 a 70
SNF*	60 a 90
Sólidos Sedimentáveis	70 ou mais
Fosfato	20 a 50

*Sólidos Não Filtráveis. Fonte (NBR 13969)



ESPECIFICAÇÕES TÉCNICAS (MATERIAIS E SERVIÇOS)

1.1 Limpeza do terreno

A limpeza do terreno compreende os serviços de capina ou roçado, destoca, deslocamento, e/ou remoção, que permita que a área fique livre de raízes, tocos de árvores, pedras, etc. Deverá ser providenciada a remoção de todo o entulho e detritos que venham a se acumular no terreno de implantação dos módulos sanitários.

1.2 Locação

A locação do módulo sanitário e do sistema de tratamento do esgoto doméstico adequado ao terreno (fossa séptica e/ou sumidouro e/ou filtro anaeróbio e/ou vala de infiltração) na propriedade do beneficiário será definida de acordo com as condições sanitárias e do espaço disponível no terreno, conforme Ficha de Locação de cada Beneficiário, já pré-definida pelo engenheiro do município.

Obs: A locação deverá ser realizada com a utilização de equipamentos adequados e com acompanhamento do responsável (engenheiro fiscal) no município, sendo que o mesmo deverá comprovar a viabilidade das instalações da fossa e sumidouro/vala de infiltração, no local escolhido.

1.3 Estrutura e Fundações – Impermeabilização

O concreto a ser utilizado na construção do módulo sanitário deverá possuir traço 1:3,5:3,4. Após a retirada das formas será aplicado impermeabilizante (duas demãos) sobre a face em contato com os tijolos. Deverá ser aplicada tinta betuminosa nas partes da construção (tanto em concreto quanto em alvenaria) que estiverem em contato com o solo. As superfícies a serem pintadas deverão estar completamente secas, ásperas e desempenadas. Deverão ser aplicadas a brocha ou vassourão, uma demão de penetração (bem diluída) e outra de cobertura, após a completa secagem da anterior. Os respaldos de fundação, a menos de orientação contrária da fiscalização, deverão ser impermeabilizados na face superior das alvenarias de embasamento, descendo até no mínimo, 10 cm das faces laterais.

As fôrmas e escoramentos deverão apresentar resistência necessária para que, sob ação das cargas e das variações de temperatura e umidade, não deformem.

A espessura do recobrimento das barras de aço das peças estruturais deverá ser de no mínimo 1,5 cm de concreto ($e \geq 1,5$ cm). A amarração das barras será executada com arame cozido nº 16, respeitando rigorosamente o projeto estrutural. Precauções especiais deverão ser tomadas para garantir que durante a concretagem as barras mantenham suas posições.

Como proposta de padronização, a fundação a ser utilizada será do tipo “direta/rasa” (viga baldrame). Porém, se constatada pelo engenheiro responsável pela fiscalização no município, a necessidade da utilização de outro tipo de fundação, essa deverá ser projetada, quantificada e incluída no item “Serviços Adicionais” da Planilha Orçamentária para posterior aprovação da FUNASA.

Contrapiso

Os lastros serão executados somente depois que o terreno estiver perfeitamente nivelado. Após a compactação interna e no perímetro externo do terreno, sobre esse deverá ser aplicada uma camada de brita nº 02, apiloada, com 5,0 cm de espessura. Posteriormente, sobre essa camada



deverá ser executada uma camada com espessura de 5,0 cm de concreto traço 1:4:8, com impermeabilizante.

O piso deverá ter declividade de 1% no mínimo, em direção ao ralo, para que ocorra o perfeito escoamento de água.

O executor deverá se certificar que o caimento para o ralo está correto e que o desnível da área de banho é pelo menos 2,0cm mais baixo que da área restante do banheiro, podendo este desnível ser chanfrado, porém necessário estar bem definido.

Deverá ser aplicado o piso cerâmico com argamassa colante tipo AC - I, e acabamento com rejunte flexível.

Calçada - Deverá ser construída uma calçada em volta do conjunto, conforme o projeto, de forma que após concluída deverá resultar em uma superfície plana com 5 cm de espessura e com cota de no mínimo 10 cm acima do solo. A calçada deverá ainda ser executada com argamassa de cimento e areia média traço 1:3 e não deverá apresentar fissuras visíveis, furos, saliências, depressões, ou quaisquer outros defeitos, nem tão pouco apresentar resíduos de pintura.

1.2 Alvenaria

As paredes serão executadas com tijolos cerâmicos de 6 furos, de boa qualidade, com dimensões e cores uniformes, cantos e arestas vivas. Os tijolos deverão ser assentados em pé (1/2 vez), com argamassa mista de cimento e areia média, no traço 1:4, conforme a planta gráfica. As fiadas deverão ser individualmente niveladas e apumadas com a utilização de nível de bolha e prumo.

1.3 Revestimento

Toda a alvenaria deverá ser chapiscada e aplicada massa única para recebimento de pintura, internamente e externamente.

Chapisco: As alvenarias da edificação serão inicialmente protegidas com aplicação de chapisco, homogeneamente distribuído por toda a área considerada. Serão chapiscadas paredes (internas e externas) por todo o seu pé-direito. Sendo que o chapisco será de cimento e areia grossa no traço 1:3, com espessura mínima de 5 mm.

Massa única, para recebimento de pintura: em argamassa traço 1:2:8 (cimento, cal e areia média), preparo manual, aplicada manualmente em faces internas e externas de paredes, espessura de 20mm.

1.4 Cobertura

A cobertura será de telha tipo “fibrocimento”, espessura mínima de 6 mm, com estrutura em madeira de boa qualidade (conforme planta gráfica). O forro será de PVC para a parte interna do módulo sanitário.

A fixação das telhas deverá ser feita com parafusos zincados 18x27, acompanhadas de arruela plástica em cada linha de fixação, sendo previsto 5g de massa de fixação em cada parafuso, entre a arruela e a telha.

A extensão do beiral, deverá ser de 40 cm (mínimo) para o perímetro do Módulo Sanitário, conforme projeto, podendo ser estendida na face onde estará locado o tanque de lavar roupa, sem aplicação de forro.



1.5 Esquadrias

1.5.1 Porta

A porta externa deverá ser em veneziana completa, em chapa dobrada, incluindo ferragens e pintura esmalte sintético, 2 demãos, com fundo para galvanizado.

Será utilizada uma fechadura tipo externa, sendo que as dobradiças e parafusos deverão ser de aço galvanizado de 3". Para o assentamento serão empregados parafusos de qualidade, acabamento e dimensões correspondentes aos das peças de fixação e de acordo com as normas da ABNT.

Os rebaixos ou encaixes para dobradiças e fechaduras de embutir terão a forma das ferragens, não sendo toleradas folgas que exijam emendas, soldas etc.

1.5.2 Janelas

A janela será confeccionada com esquadria de ferro do tipo basculante, incluindo a pintura esmalte sintético, 2 demãos, com fundo zarcão e com vidro fantasia comum (canelado ou martelado), com espessura de 4 mm.

1.6 Pintura

1.6.1 Pintura Interna → Tinta Acrílica

As superfícies a pintar serão cuidadosamente limpas e convenientemente preparadas para o tipo de pintura a que se destinam.

As superfícies só poderão ser pintadas quando perfeitamente secas.

A eliminação da poeira deverá ser completa, tomando-se precauções especiais contra o levantamento de pó durante os trabalhos até que as tintas sequem inteiramente. As tintas aplicadas serão diluídas conforme orientação do fabricante e aplicadas nas proporções recomendadas. As camadas deverão ser uniformes, sem escorrimento, falhas ou marcas de pincéis.

As paredes internas serão pintadas (2 demãos), sendo que cada demão de tinta deverá ser aplicada conforme as recomendações do fabricante, o que evitará enrugamentos e deslocamentos.

Será evitada a aplicação prematura de tinta em substratos com cura insuficiente, pois a umidade e alcalinidade elevada acarretam danos à pintura.

As tintas serão aplicadas sobre substrato isento de óleo, graxa, fungos, algas, bolor, eflorescências e materiais soltos.

Nos ambientes internos, as pinturas serão realizadas em condições de clima que permitam manter abertas as portas e a janela basculante.

1.1.1 Pintura Externa → Tinta Acrílica

As paredes externas serão pintadas com tinta ACRÍLICA (2 demãos), sendo que cada demão de tinta deverá ser aplicada conforme as recomendações do fabricante, o que evitará enrugamentos e deslocamentos.

Será evitada a aplicação prematura de tinta em substratos com cura insuficiente, pois a



umidade e alcalinidade elevada acarretam danos à pintura.

As tintas serão aplicadas sobre substrato isento de óleo, graxa, fungos, algas, bolor, eflorescências e materiais soltos.

Nos ambientes externos, as pinturas não serão efetuadas nas ocasiões de ocorrência de chuvas e ocorrência de ventos fortes com transporte de partículas em suspensão no ar.

1.1.2 Pintura das esquadrias → Esmalte Sintético Brilhante

A porta e a janela deverão ser pintadas com esmalte sintético alto brilho (duas demãos), na cor e tonalidade a ser definida pela Fiscalização do contratante, tendo ainda uma demão de antiferruginoso (zarcão). A pintura deverá ser realizada conforme as especificações do fabricante da tinta, em se tratando do preparo da superfície (lixamento e lavagem), demãos e diluição.

1.2 Instalações Hidráulicas – Água Fria

As instalações hidráulicas de água fria do módulo sanitário consistem em tubos e conexões de PVC no diâmetro de 25 mm, abastecidos diretos da rede pública, ou caixa d'água existente. Para as ligações vindas diretamente da rede de abastecimento, deverá ser instalada a tubulação de 25mm da rede até a entrada do módulo, obedecendo declividades e assentamento eficiente. Antes da aplicação do chapisco e do reboco na alvenaria, as tubulações serão embutidas nos rasgos das paredes de alvenaria. As conexões serão em PVC, com bucha de latão inclusa.

1.3 Instalações Sanitárias

As instalações sanitárias são as tubulações que direcionam os efluentes líquidos dos vasos sanitários, lavatórios e chuveiro para o sistema de caixas de inspeção e posterior tratamento.

Serão tubos de PVC, com junta elástica (anel de borracha), próprios para este tipo de aplicação, com diâmetros de 40 e 100 mm.

1.4 Instalação de Louças e Acessórios

1.4.1 Vaso Sanitário

O vaso sanitário será de louça, linha comercial, nos padrões da ABNT, na cor branca (incluindo assento sanitário de plástico padrão popular), fixado no piso com parafuso de ¼" x 85 mm ou maior quando indicado pelo fabricante. Deverá ser utilizada bucha plástica compatível com o tamanho do parafuso e arruela de proteção lisa. O vaso deve estar perfeitamente alinhado com a parede, a uma distância adequada de forma a permitir a ligação do tubo de queda ao mesmo. Deverá ser utilizada bolsa de ligação entre o vaso e a tubulação de 100mm, incluindo parafusos todas as conexões nas bitolas adequadas, visando a adequada instalação e o bom funcionamento do vaso sanitário. O aparelho não poderá ter trincas ou defeitos de fabricação e deverá ser testado e estar em perfeito estado de uso.

1.6.2 Caixa de Descarga

A caixa de descarga deve ser plástica com volume de 6 litros, ligada à tubulação através de engate flexível e ao vaso por tubo de queda de sobrepôr com comprimento de 1,50 m, no diâmetro de 40 mm. O tubo de queda deve ficar alinhado e fixado à parede do módulo, com braçadeira,



conforme indicado em planta. Não deverão ser utilizadas ferramentas para dar aperto aos engates.

1.6.3 Lavatório

O lavatório será de louça, linha comercial, com coluna, nos padrões da ABNT, na cor branca. O aparelho não poderá ter trincas ou defeitos de fabricação e deverá ser testado e estar em perfeito estado de uso. A saída do esgoto deverá ser sifonada, saída pelo piso, conforme projeto.

1.6.4 Chuveiro

O chuveiro deve ter potência máxima de 5400W, e caso seja utilizado um chuveiro que utilize uma haste longa, esta deverá ser em alumínio. Deve ser garantida a perfeita vedação das roscas e o perfeito alinhamento do chuveiro, que deverá ficar na horizontal e perpendicular a parede e na linha média do box.

1.6.5 Torneiras e Registros

A torneira para aplicação no tanque externo será do tipo metálica de bancada, com diâmetro Ø 1/2". Para aplicação em pia lavatória interna deverão ser empregados torneiras curtas e metálica com diâmetro de Ø 1/2".

Torneiras e registros deverão ser instalados sem folgas, em posição perfeitamente horizontal e perpendicular a parede, ajustando-se ao reboco e centralizada em relação ao seu uso, o mesmo valendo para os registros de pressão com canopla metálica de mesmo diâmetro.

Os registros de chuveiro deverão ser empregados em material metálico. O registro de manobra para manutenção hidráulica do módulo deverá ser instalado em parede externa e próximo de tanque em altura máxima de 0,20 m de piso, em local evitando quebra e danos por esbarramento de transeuntes.

1.6.6 Ralo

No piso do módulo deverá ser instalado ralo sifonado com grelha com diâmetro de 100 mm, perfeitamente nivelada com o piso e distancia mínima de 0,03 m de paredes, sendo que toda a água do módulo deverá escorrer em sua direção.

1.7 Destino dos Dejetos Líquidos

Todos os elementos aqui especificados, deverão ser locados conforme implantação da ficha de locação de cada beneficiário, respeitando sempre as dimensões de distanciamentos e divisas, tais como:

- a. 1,50 m das construções, dos limites de terreno, dos sumidouros, das valas de infiltração e do ramal predial de água;
- b. 3,0 m de árvores e de qualquer ponto da rede pública de abastecimento de água;
- c. 15,0 m de poços freáticos e de corpos de água de qualquer natureza.

Os efluentes líquidos oriundos do lavatório, ralo sifonado e tanque, serão encaminhados para a caixa de inspeção, construída em alvenaria, conforme descrição abaixo (ver projeto). Os efluentes oriundos do vaso sanitário, serão encaminhados para Fossa Séptica de câmara única, conforme projeto. Posteriormente será encaminhado para o sumidouro.



Para disposição final será utilizado sumidouro dimensionado para solo argilo-arenoso tipo 1 e tipo 2), com baixo coeficiente de percolação, conforme projeto em anexo.

Em locais com terrenos de características diferentes, deverá ser realizado teste de percolação para redimensionamento do sumidouro, de acordo com o previsto em projeto.

Poderá também ser utilizada fossa pré-moldada, esta devendo atender as especificações mínimas estipuladas no projeto.

Todos os trechos horizontais previstos no sistema de coleta e transporte de esgoto sanitário devem possibilitar o escoamento dos efluentes por gravidade, através de uma declividade constante. Recomendam-se, conforme NRB 8160, as seguintes declividades mínimas:

2,0% para tubulações com diâmetro nominal igual ou inferior a 75mm;

1,0% para tubulações com diâmetro nominal igual ou superior a 100mm.

Os coletores enterrados deverão ser assentados em fundo de vala nivelado, compactado e isento de materiais pontiagudos e cortantes que possam causar algum dano à tubulação durante a colocação e compactação. Em situações em que o fundo de vala possuir material rochoso ou irregular, aplicar uma camada de areia e compactar, de forma a garantir o nivelamento e a integridade da tubulação a ser instalada. Se o solo for argiloso, após instalação e verificação do caimento, os tubos deverão receber camada de areia com recobrimento mínimo de 20cm.

Após recobrimento dos tubos poderá ser a vala recoberta com solo normal.

1.7.1 Caixa de Inspeção

Trata-se de uma caixa de inspeção simples, conforme especificação da NRB 8160, portanto, deverá ser confeccionada em alvenaria revestida com massa (cimento e areia, com espessura mínima de 2 cm) ter dimensões internas mínimas de: 60 x 60 x 60, sendo esta elevação em alvenaria executada a partir do preparo com lastro de brita (3 cm) e base em concreto magro (5 cm) para elevação em fiavras de tijolo de 1/2 vez, sendo as duas últimas fiavras superiores, assentadas em tijolos de 1 vez, para preparo/recebimento da moldura que receberá a tampa em concreto com elevação máxima de 20 cm acima do nível do terreno, essas fiavras deverão ser revestidas externamente de acordo com o projeto. A moldura para acoplamento da tampa deverá ser executada em concreto com utilização de ferragens, conforme projeto, para maior resistência da mesma, com as duas faces lisas, sem deformidades para melhor assentamento sobre a base e encaixe a moldura, conforme projeto.

1.7.2 Tanque Séptico

O tanque séptico é uma unidade de tratamento primário de esgoto doméstico, na qual é feita a separação e transformação da matéria sólida contida no lodo.

Para o formato cilíndrico, como consta no projeto arquitetônico, deverá ser confeccionada em alvenaria de tijolos de 6 furos, meia vez, revestida com massa (cimento e areia), espessura mínima de 2 cm. As dimensões geométricas mínimas serão de Ø 1,32 m (diâmetro interno) x 1,95 m (profundidade mínima), sendo 1,25 m de profundidade útil. Deverá receber uma base em concreto magro, com espessura mínima de 6 cm sobre um lastro de brita. A tampa de cobertura deverá ser circular com 1,54 m de diâmetro e espessura mínima de 6 cm, em concreto armado, conforme projeto.

Deverá ser realizado, para recebimento da tampa de concreto, uma soleira (anel com 5 fiavras) de tijolos de seis furos, assentados em uma vez, sendo que estes não poderão ultrapassar a 20 cm acima do nível do terreno. O revestimento desta estrutura (anel) deverá ser executado tanto internamente quanto externamente com massa (cimento e areia), espessura mínima de 2 cm para evitar assoreamento durante as fortes chuvas, conforme projeto.



1.7.3 Sumidouro para solo arenoso

É uma unidade que permite a penetração do efluente líquido da caixa de inspeção e da fossa séptica no solo.

Por questão de estabilidade de assentamento no terreno, o sumidouro deverá ter geometria circular (nada impedindo que ele tome formato retangular).

As paredes serão formadas por tijolo de 6 furos em parede de meia vez, sem nenhum rejuntamento, a fim de permitir o escoamento líquido dos efluentes sanitários.

No seu fundo deverá apenas ser colocada camada de brita de 10 cm para se obter uma taxa de infiltração maior e mais rápida junto ao solo subjacente.

A tampa de cobertura será assentada sobre um anel preparado com assentamento de 5 fiadas tijolos de 1 vez, sendo que estes não poderão ultrapassar a 20 cm acima do nível do terreno. Esta estrutura (anel) deverá ser revestida tanto internamente quanto externamente com massa (cimento e areia), espessura mínima de 2 cm para evitar assoreamento durante as fortes chuvas, conforme projeto. A tampa deverá ser executada em concreto armado, circular, e espessura mínima de 6 cm, com as duas faces lisas, sem deformidades para melhor assentamento sobre a base (anel), conforme projeto.

1.7.4 Sumidouro para solo argiloso

É uma unidade que permite a penetração do efluente líquido da caixa de inspeção e da fossa séptica no solo.

Por questão de estabilidade de assentamento no terreno, o sumidouro deverá ter geometria circular. No seu fundo deverá apenas ser colocada camada de brita de 10 cm para se obter uma taxa de infiltração maior e mais rápida junto ao solo subjacente.

A tampa de cobertura será assentada sobre um anel preparado com assentamento de 6 fiadas tijolos de 1 vez, sendo que estes não poderão ultrapassar a 20 cm acima do nível do terreno. Esta estrutura (anel) deverá ser revestida tanto internamente quanto externamente com massa (cimento e areia), espessura mínima de 2 cm para evitar assoreamento durante as fortes chuvas, conforme projeto. A tampa deverá ser executada em concreto armado, circular, e espessura mínima de 6 cm, com as duas faces lisas, sem deformidades para melhor assentamento sobre a base (anel), conforme projeto.

Inicialmente, escavar considerando o diâmetro externo do sumidouro até altura de anel/soleira de sustentação de tampa em projeto em média de 0,60 m. Nesta altura, iniciar o assentamento de tijolos a partir de base sólida de fundo para construção do anel, conforme projeto. Concluído construção do anel, dar prosseguimento de abertura de sumidouro com diâmetro interno livre mais paredes até a profundidade de projeto.

ATENÇÃO!

Recomenda-se acompanhamento técnico na construção das fossas e sumidouros, especialmente na moldagem das tampas, que deverão ter suas faces o mais regulares (lisas) possíveis para melhor assentamento e vedação sobre o anel. Com o objetivo de aumentar a segurança, nunca deixar de colocar ferragem adequada no momento da concretagem da tampa, conforme projeto.

2.14.0 Instalações Elétricas

O sistema elétrico será distribuído em dois circuitos: A - chuveiro e circuito B - iluminação/tomada a partir do quadro de distribuição de luz e força com capacidade para três



disjuntores. A fiação a ser utilizada será de cobre rígido ou flexível nas bitolas 10 mm² para o circuito A e 2,5 mm² para o circuito B, conforme projeto. Cada circuito deverá receber a proteção de seu respectivo disjuntos, também conforme o projeto. A fiação deverá estar protegida por eletroduto flexível de ¾", embutido na parede de alvenaria.

Especial atenção deverá ser dada à instalação do chuveiro, que deverá possuir fiação de aterramento independente.

A ligação final com a rede de energia elétrica será de responsabilidade do engenheiro executor da obra, que deverá verificar a adequação da rede elétrica da residência para suportar esta nova demanda de energia.

2.14.1 Tanque

O Tanque de Lavar roupa deverá ser de concreto de uma bacia e esfregadeira com pés. Sua fixação poderá ser realizada na parede ou no chão, porém deve estar devidamente fixado, evitando assim, qualquer futuro tombamento.

2.14.2 Reservatório

O reservatório, com volume de 500 litros, poderá ser de polietileno, fibra de vidro, PVC, ou similar, não contendo amianto na sua composição, devendo ser instalado em superfície lisa, sem qualquer ondulação ou quinas, obedecendo à orientação do fabricante. Deverá também, ser resistente aos efeitos das intempéries do tempo, sem que se deforme ou deteriore, uma vez que será instalado na área externa da casa.

O material do reservatório não deverá liberar substâncias tóxicas, e nem favorecer a proliferação de musgos, fungos, ou qualquer tipo de microorganismo, quando em contato com a água, ou qualquer produto de limpeza comercial, a base de cloro ou amoníaco. Deverá ser resistente à abrasão ou qualquer outra solicitação advinda do processo de instalação ou de limpeza da caixa e deverá poder ser furado para a instalação das canalizações, sem apresentar fissuras ou rachaduras.

O reservatório deverá ser instalado com tampa, de forma a ficar centralizado, bem fixado na base de apoio, e ter volume conforme indicado no projeto, sem trincas, rachaduras ou qualquer sinal de vazamento de água, e não deverá apresentar qualquer vestígio de pintura, ou de qualquer outro material de construção.

2.14.3 Instalações Hidráulicas do Reservatório

As instalações hidráulicas deverão ser executadas em tubos soldáveis de PVC rígido, conforme detalhe do projeto, respeitando as especificações técnicas e construtivas para o material utilizado, garantindo o perfeito funcionamento, estanqueidade e funcionalidade.

Para a execução das juntas soldadas de canalização de PVC rígido dever-se-á:

- Limpar a bolsa da conexão e a ponta do tubo e retirar o brilho das superfícies a serem soldadas com auxílio de lixa apropriada;
- Limpar as superfícies lixadas com solução apropriada;
- Distribuir adequadamente, em quantidade uniforme, com um pincel ou com a própria bisnaga, o adesivo nas superfícies a serem soldadas;



- Encaixar as extremidades e remover o excesso de adesivo.

As tubulações aparentes serão sempre fixadas na alvenaria por meio de braçadeiras ou suportes.

2.15.0 Serviços Finais

A obra deverá ser entregue em perfeito estado de limpeza e conservação. Todos os equipamentos deverão apresentar funcionamento perfeito com as instalações definitivamente ligadas às redes de serviços públicos (água, luz).

Nota Final:

A empresa vencedora do processo licitatório deverá executar o sistema de tratamento de acordo com o tipo do solo, portanto, para participação do processo, a empresa deverá realizar uma visita técnica prévia para verificar as condições do tipo de solo e compatibilização do objeto com a respectiva planilha orçamentária, assumindo os riscos de situação não previamente detectada, como por exemplo, área de recarga de lençol freático, solo muito rochoso, etc.

VALDEMAR PEREIRA DA PURIFICACAO NETO
ENGENHEIRO CIVIL - CREA/BA 83.198

Valdemar Pereira da P. Neto
CREA/BA - 83198
Engenheiro Civil



ANEXO II - MODELO DE CARTA PROPOSTA DE PREÇOS

MODELO DE PROPOSTA COMERCIAL

ESTE MODELO É SUGESTIVO AS PROPOENTES DEVERÃO ATENDER AS REGRAS CONTIDAS NO EDITAL

Apresentamos nossa proposta para prestação dos serviços e/ou fornecimento do objeto da presente licitação Concorrência, na Forma Eletrônica nº 002/2026, acatando todas as estipulações consignadas no respectivo Edital e seus anexos.

IDENTIFICAÇÃO DO CONCORRENTE:

NOME DA EMPRESA: CNPJ e INSCRIÇÃO ESTADUAL:

REPRESENTANTE e CARGO: CARTEIRA DE IDENTIDADE e CPF:

ENDEREÇO e TELEFONE: AGÊNCIA e Nº DA CONTA BANCÁRIA

PREÇO (READEQUADO AO LANCE VENCEDOR)

Deverá ser cotado, preço unitário e total por item, de acordo com o Anexo 01 do Edital. PROPOSTA: R\$ (Por extenso)

CONDIÇÕES GERAIS

A proponente declara conhecer os termos do instrumento convocatório que rege a presente licitação.

PRAZO DE GARANTIA

A garantia deverá ser da seguinte forma: Para todos os Lotes/itens de no mínimo, a contar do recebimento definitivo do objeto pela Contratante.

LOCAL E PRAZO DE ENTREGA

De acordo com o especificado neste Edital.

Obs.: No preço cotado já estão incluídas eventuais vantagens e/ou abatimentos, impostos, taxas e encargos sociais, obrigações trabalhistas, previdenciárias, fiscais e

comerciais, assim como despesas com transportes e deslocamentos e outras

quaisquer que incidam sobre a contratação.

VALIDADE DA PROPOSTA COMERCIAL

De no mínimo, 60 (sessenta) dias contados a partir da data da sessão pública do Certame.

LOCAL E DATA

NOME E ASSINATURA DO REPRESENTANTE DA EMPRESA

OBS: A INTERPOSIÇÃO DE RECURSO SUSPENDE O PRAZO DE VALIDADE DA PROPOSTA ATÉ DECISÃO.



1.1-Planilha

ITEM	CÓDIGO	DESCRIÇÃO	FONTE	UNID	QUANTIDADE	PREÇO UNITÁRIO R\$		VALOR TOTAL
						SEM BDI	COM BDI	
VALOR TOTAL (GLOBAL)							R\$	
Prazo de Validade da Proposta							() dias	
Valor total Por Extenso								

1.2-Declaração

(Identificação completa do representante da licitante), como representante devidamente constituído de (Identificação completa da licitante) doravante denominado (Licitante) para fins de participação no certame licitatório acima identificado, declaro, sob as penas da lei, em especial o art. 299 do Código Penal Brasileiro, que:

- (a) a proposta apresentada para participar desta licitação foi elaborada de maneira independente e o conteúdo da proposta não foi, no todo ou em parte, direta ou indiretamente, informado, discutido ou recebido de qualquer outro participante potencial ou de fato desta licitação, por qualquer meio ou por qualquer pessoa;
- (b) a intenção de apresentar a proposta elaborada para participar desta licitação não foi informada, discutida ou recebida de qualquer outro participante potencial ou de fato desta licitação, por qualquer meio ou por qualquer pessoa;
- (c) que não tentei, por qualquer meio ou por qualquer pessoa, influir na decisão de qualquer outro participante potencial ou de fato desta licitação quanto a participar ou não dela;
- (d) que o conteúdo da proposta apresentada para participar desta licitação não será, no todo ou em parte, direta ou indiretamente, comunicado ou discutido com qualquer outro participante potencial ou de fato desta licitação antes da adjudicação do objeto;
- (e) que o conteúdo da proposta apresentada para participar desta licitação não foi, no todo ou em parte, direta ou indiretamente, informado, discutido ou recebido de qualquer integrante do órgão licitante antes da abertura oficial das propostas; e
- (f) que estou plenamente ciente do teor e da extensão desta declaração e que detenho plenos poderes e informações para firmá-la.

Cidade, xx de xxxxxxx de 2026.

RAZÃO SOCIAL / CNPJ / NOME DO REPRESENTANTE LEGAL / ASSINATURA



DECLARAÇÕES (MODELOS SUGESTIVOS, DEVENDO A LICITANTE

OBSERVAR O REGRAMENTO DA LEGISLAÇÃO APLICÁVEL)

TERMO DE ADESÃO AO SISTEMA DE LICITAÇÕES DA
BNC - BOLSA NACIONAL DE COMPRAS

Natureza do Licitante (Pessoa Física ou Jurídica)	
Razão Social:	
Ramo de Atividade:	
Endereço:	
Complemento:	Bairro:
Cidade:	UF:
CEP:	CNPJ:
Telefone Comercial:	Inscrição Estadual:
Representante Legal:	RG:
E-mail:	CPF:
Telefone Celular:	
Whatsapp:	
Resp. Financeiro:	
E-mail Financeiro:	Telefone:
E-mail para informativo de edital	
ME/EPP: () SIM () Não	

1. Por meio do presente Termo, o Licitante acima qualificado manifesta sua adesão ao Regulamento do Sistema de Licitações da BNC - Bolsa Nacional de Compras do qual declara ter pleno conhecimento, em conformidade com as disposições que seguem.

2. São responsabilidades do Licitante:

i. Tomar conhecimento de, e cumprir todos os dispositivos constantes dos editais de negócios dos quais venha a participar;

ii. Observar e cumprir a regularidade fiscal, apresentando a documentação exigida nos editais para fins de habilitação nas licitações em que for vencedor;

iii. Observar a legislação pertinente, bem como o disposto no Estatuto Social e nas demais normas e regulamentos expedidos pela BLL - Bolsa de Licitações do Brasil, dos quais declara ter pleno conhecimento;

iv. Designar pessoa responsável para operar o Sistema Eletrônico de Licitações, conforme Anexo III.I



- v. Pagar as taxas pela utilização do Sistema Eletrônico de Licitações.
3. O Licitante reconhece que a utilização do sistema eletrônico de negociação implica o pagamento de taxas de utilização, conforme previsto no Regulamento do Sistema Eletrônico de Licitações da BNC - Bolsa Nacional de Compras.
4. O Licitante autoriza a BNC - Bolsa Nacional de Compras a expedir boleto de cobrança bancária referente às taxas de utilização ora referidas, nos prazos e condições definidos no Regulamento Sistema Eletrônico de Licitações da BNC - Bolsa Nacional de Compras.
5. O presente Termo é por prazo indeterminado podendo ser rescindido, a qualquer tempo, pelo Licitante, mediante comunicação expressa, sem prejuízo das responsabilidades assumidas durante o prazo de vigência ou decorrentes de negócios realizado e/ou em andamento.
- O Licitante assume a responsabilidade de pagamento dos valores devidos até a data da última utilização do Sistema, e/ou até a conclusão dos negócios em andamento. Responsabilizando-se pelas informações prestadas neste Termo, notadamente as informações de cadastro, alterações contratuais e/ou de usuários do Sistema, devendo, ainda, informar a BNC - Bolsa Nacional de Compras qualquer mudança ocorrida.

Local e data:

(Assinaturas autorizadas)



ANEXO III - MINUTA DE TERMO DE CONTRATO.

CONTRATO Nº XX/2026

CONCORRÊNCIA ELETRÔNICA Nº 002/2026

CONTRATO QUE ENTRE SI CELEBRAM O MUNICÍPIO DE IBIQUERA, ESTADO DA BAHIA E A EMPRESA xxxxxxxxxxxxxxxxxxxxxxxxxxxx, PARA OS FINS QUE NELE SE DECLARAM, NA FORMA ABAIXO:

O MUNICÍPIO DE IBIQUERA, Estado da Bahia, inscrito, com sede na Praça São José, nº 32, Centro – Ibiquera – Bahia, inscrito no CNPJ/MF sob o nº no CNPJ nº 13.718.671/0001-34, representado pelo Prefeito, Sr. Carlos Cezar de Almeida Santos Queiroz, inscrito no Cadastro de Pessoa Física (CPF) sob o nº ***.466.***.61 e portador do RG nº ***384***87 SSP/BA, por meio do **FUNDO MUNICIPAL DE SAÚDE**, CNPJ: 11.194.798/0001-76, neste ato representado por sua Gestora Marluce da Silva Lima, a seguir denominada apenas **CONTRATANTE** e de outro a Empresa **xxxxxxxxxxxxxxxxxxxx**, pessoa jurídica, inscrita no CNPJ/MF sob o nº xxxxxxxxxxxxxxxxxxxx, estabelecida na xxxxxxxxxxxxxxxxxxxx, CEP , por intermédio do seu representante legal o Sr.(a) xxxxxxxxxxxxxxxx, inscrito no CPF sob o nº xxxxxxxx, doravante denominada apenas **CONTRATADO**, tendo em vista o que consta no Processo Administrativo nº 075/2026, e em observância às disposições da Lei nº 14.133, de 1º de abril de 2021, e demais legislação aplicável, resolvem celebrar o presente Termo de Contrato, decorrente da **CONCORRÊNCIA ELETRÔNICA Nº 002/2026**, mediante as cláusulas e condições a seguir enunciadas.

CLÁUSULA PRIMEIRA – OBJETO (art. 92, I e II)

O objeto do presente instrumento é a Contratação de empresa para prestação de serviços especializados em engenharia, com a finalidade de implantação de 66 unidades MSD (Melhoria Sanitárias Domiciliares) na Zona Rural do município de Ibiquera/BAHIA, de acordo com os projetos, especificações técnicas, memoriais e demais documentos integrantes do processo licitatório.

Vinculam esta contratação, independentemente de transcrição:

O Memorial Descritivo;

O Edital da Licitação;

A Proposta do contratado;

Eventuais anexos dos documentos supracitados.

O regime de execução é o de empreitada por preço global.

CLÁUSULA SEGUNDA – VIGÊNCIA E PRORROGAÇÃO

O prazo de vigência da contratação é de 03 (três) meses contados da assinatura do contrato, na forma do artigo 105 da Lei nº 14.133, de 2021.

O prazo de vigência poderá ser prorrogado por meio de termo aditivo, conforme a necessidade de adequações da obra e em conformidade com a legislação vigente.

CLÁUSULA TERCEIRA – MODELOS DE EXECUÇÃO E GESTÃO CONTRATUAIS (art. 92, IV, VII e XVIII)

O regime de execução contratual, os modelos de gestão e de execução, assim como os prazos e condições de conclusão, entrega, observação e recebimento do objeto constam no Termo de Referência, anexo a este Contrato.

CLÁUSULA QUARTA – SUBCONTRATAÇÃO

Não será admitida a subcontratação do objeto contratual.



CLÁUSULA QUINTA – PREÇO (art. 92, V)

O valor total da contratação é de **R\$ xxxxxxxx (xxxxxxxxxx)**.

No valor acima estão incluídas todas as despesas ordinárias diretas e indiretas decorrentes da execução do objeto, inclusive tributos e/ou impostos, encargos sociais, trabalhistas, previdenciários, fiscais e comerciais incidentes, taxa de administração, frete, seguro e outros necessários ao cumprimento integral do objeto da contratação.

CLÁUSULA SEXTA - PAGAMENTO (art. 92, V e VI)

O prazo para pagamento ao contratado e demais condições a ele referentes encontram-se definidos no edital e Termo de Referência, anexo a este Contrato.

Os pagamentos serão efetuados em conformidade com as etapas estabelecidas no Cronograma Físico-Financeiro, observada a obrigatoriedade da reserva do percentual de 10% (dez por cento) do valor do Contrato ou da Nota de Empenho para a última etapa, e obedecido o sistema de medições estabelecido neste Edital.

Os pagamentos serão efetuados à CONTRATADA, mensalmente, após a regular liquidação da despesa, nos termos do art. 63 da Lei Federal nº 4.320/1964, observado o disposto nos arts. 140 e 141 da Lei Federal nº 14.133, de 2021, em **30 (trinta) dias**, a contar da data do protocolo do documento de cobrança no setor competente Município de IBIQUERA.

Para fins de medição, se for o caso, e faturamento, o período—base de medição do serviço prestado será de um mês, considerando—se o mês civil, podendo no primeiro mês e no último, para fins de acerto de contas, o período se constituir em fração do mês, considerado para esse fim o mês com 30 (trinta) dias.

O documento de cobrança será apresentado à Fiscalização, para atestação, e, após, protocolado no setor competente Município de IBIQUERA.

O pagamento à CONTRATADA será realizado em razão dos serviços efetivamente executados e aceitos no período—base mencionado neste termo, sem que o Município de IBIQUERA, esteja obrigado a pagar o valor total do Contrato.

A CONTRATADA deverá apresentar juntamente com o documento de cobrança, os comprovantes de recolhimento do FGTS e INSS de todos os empregados atuantes no contrato, assim como Certidão Negativa de Débitos Trabalhistas — CNDT ou Certidão Positiva de Débitos Trabalhistas com efeito negativo válida, declaração de regularidade trabalhista.

No caso de erro nos documentos de faturamento ou cobrança, estes serão devolvidos à CONTRATADA para retificação ou substituição, passando o prazo de pagamento a fluir, então, a partir da reapresentação válida desses documentos.

O valor dos pagamentos eventualmente efetuados com atraso, desde que não decorra de fato ou ato imputável à CONTRATADA, sofrerá a incidência de juros e correção monetária, de acordo com a variação da Taxa Selic aplicável à mora da Administração Pública, pro rata die entre o 31º (trigésimo primeiro) dia da data do protocolo do documento de cobrança no setor competente.

O pagamento será efetuado à CONTRATADA por meio de crédito em conta corrente aberta em banco a ser indicado pelo CONTRATANTE, a qual deverá ser cadastrada junto à Coordenação do Tesouro Municipal.

Será retida a título de garantia da perfeita execução e funcionamento das obras, de preferência a conta da fatura final, parcela igual a 10% do valor do Contrato ou da Nota de Empenho, não devendo, conseqüentemente, a última fatura ser inferior a esta última percentagem.

A garantia suplementar, constituída pelas retenções sobre as faturas, será liberada logo após a aceitação provisória das obras ou a prestação definitiva dos serviços, quando for o caso.

O Poder Executivo do Município de IBIQUERA Bahia, ao efetuar pagamento à pessoa jurídica, referente a qualquer serviço ou mercadoria, contratado e prestado, procederá a retenção do Imposto de Renda IR, em observância ao disposto no art. 64, da Lei Federal nº 9.430 de 1996, e, também, na Instrução Normativa nº 1234/2012, com alterações dadas pela Instrução Normativa nº 2.145/2023 da Receita Federal do Brasil.

CLÁUSULA SÉTIMA - REAJUSTE (art. 92, V)

Os preços inicialmente contratados são fixos e irrevogáveis no prazo de um ano contado da data do orçamento estimado.

O orçamento estimado pela Administração baseou-se nas planilhas referenciais elaboradas com base em Bancos



Oficiais para formação de preços.

Após o interregno de um ano, e independentemente de pedido do contratado os preços iniciais serão reajustados, mediante a aplicação, pelo contratante, do índice INCC DI/FGV, exclusivamente para as obrigações iniciadas e concluídas após a ocorrência da anualidade, calculado por meio da seguinte fórmula:

$$R = Po [(I-I_0)/I_0]$$

Onde:

R = valor do reajuste;

I = índice mensal relativo ao mês anterior ao de aniversário do Contrato;

I₀ = índice mensal relativo ao mês anterior ao da apresentação da Proposta; Po = preço unitário contratual, objeto do reajustamento.

Nos reajustes subsequentes ao primeiro, o interregno mínimo de um ano será contado a partir dos efeitos financeiros do último reajuste.

No caso de atraso ou não divulgação do índice de reajustamento, o contratante pagará ao contratado a importância calculada pela última variação conhecida, liquidando a diferença correspondente tão logo seja divulgado o índice definitivo.

Fica o Contratado obrigado a apresentar memória de cálculo referente ao reajustamento de preços do valor remanescente, sempre que este ocorrer.

Nas aferições finais, o índice utilizado para reajuste será, obrigatoriamente, o definitivo.

Caso o índice estabelecido para reajustamento venha a ser extinto ou de qualquer forma não possa mais ser utilizado, será adotado, em substituição, o que vier a ser determinado pela legislação então em vigor.

A CONTRATADA não terá direito ao reajuste do preço das etapas do serviço que, comprovadamente, sofrerem atraso em consequência da ação ou omissão motivada pela própria CONTRATADA, e também das que forem executadas fora do prazo, sem que tenha sido autorizada a respectiva prorrogação

Na ausência de previsão legal quanto ao índice substituto, as partes elegerão novo índice oficial, para reajustamento do preço do valor remanescente, por meio de termo aditivo.

O reajuste será realizado por apostilamento.

CLÁUSULA OITAVA - OBRIGAÇÕES DO CONTRATANTE (art. 92, X, XI e XIV)

São obrigações do Contratante:

Exigir o cumprimento de todas as obrigações assumidas pelo Contratado, de acordo com o contrato e seus anexos;

Receber o objeto no prazo e condições estabelecidas no Termo de Referência/ Cronograma Físico-Financeiro;

Notificar o Contratado por escrito da ocorrência de eventuais imperfeições, falhas ou irregularidades constatadas no curso da execução dos serviços, fixando prazo para a sua correção, certificando-se de que as soluções por ele propostas sejam as mais adequadas.

Notificar o Contratado, por escrito, sobre vícios, defeitos ou incorreções verificadas no objeto fornecido, para que seja por ele substituído, reparado ou corrigido, no total ou em parte, às suas expensas;

Fica nomeado como Fiscal deste Contrato o ervidor Diego Souza Costa, Matrícula nº 1002395, designado pela Portaria 006/2026, designado pela Portaria nº 002/2026, a quem caberá o acompanhamento e a fiscalização do fiel cumprimento dos termos acordados;

Comunicar a empresa para emissão de Nota Fiscal no que se refere à parcela incontroversa da execução do objeto, para efeito de liquidação e pagamento, quando houver controvérsia sobre a execução do objeto, quanto à dimensão, qualidade e quantidade, conforme o **art. 143 da Lei Federal nº 14.133, de 2021**;

Efetuar o pagamento ao Contratado do valor correspondente à execução do objeto, no prazo, forma e condições estabelecidos no presente Contrato e no Termo de Referência;

Aplicar ao Contratado as sanções previstas na lei e neste Contrato;

Cientificar o órgão de representação judicial da Advocacia-Geral da União para adoção das medidas cabíveis quando do descumprimento de obrigações pelo Contratado;

Explicitamente emitir decisão sobre todas as solicitações e reclamações relacionadas à execução do presente Contrato, ressalvados os requerimentos manifestamente impertinentes, meramente protelatórios ou de nenhum interesse para a boa execução do ajuste.

A Administração terá o prazo de 30 (trinta) dias, a contar da data do protocolo do requerimento para decidir, admitida a prorrogação motivada, por igual período.

Responder eventuais pedidos de reestabelecimento do equilíbrio econômico- financeiro feitos pelo contratado no prazo máximo de 30 (trinta) dias.



Notificar os emitentes das garantias quanto ao início de processo administrativo para apuração de descumprimento de cláusulas contratuais.

Comunicar o Contratado na hipótese de posterior alteração do projeto pelo Contratante, no caso **do art. 93, §2º, da Lei Federal nº 14.133, de 2021.**

Fornecer por escrito as informações necessárias para o desenvolvimento dos serviços objeto do contrato.

Realizar avaliações periódicas da qualidade dos serviços, após seu recebimento. Exigir do Contratado que providencie a seguinte documentação como condição indispensável para o recebimento definitivo de objeto, quando for o caso:

- a) "as built", elaborado pelo responsável por sua execução;
- b) comprovação das ligações definitivas de energia, água, telefone e gás;
- c) laudo de vistoria do corpo de bombeiros aprovando o serviço;
- d) carta "habite-se", emitida pela prefeitura; e
- e) certidão negativa de débitos previdenciários específica para o registro da obra junto ao Cartório de Registro de Imóveis;

Arquivar, entre outros documentos, de projetos, "as built", especificações técnicas, orçamentos, termos de recebimento, contratos e aditamentos, relatórios de inspeções técnicas após o recebimento do serviço e notificações expedidas.

Assegurar que o ambiente de trabalho, inclusive seus equipamentos e instalações, apresentem condições adequadas ao cumprimento, pelo Contratado, das normas de segurança e saúde no trabalho, quando o serviço for executado em suas dependências, ou em local por ela designado.

Não responder por quaisquer compromissos assumidos pelo Contratado com terceiros, ainda que vinculados à execução do contrato, bem como por qualquer dano causado a terceiros em decorrência de ato do Contratado, de seus empregados, prepostos ou subordinados.

Previamente à expedição da ordem de serviço, verificar pendências, liberar áreas e/ou adotar providências cabíveis para a regularidade do início da sua execução.

CLÁUSULA NONA - OBRIGAÇÕES DO CONTRATADO (art. 92, XIV, XVI e XVII)

O Contratado deve cumprir todas as obrigações constantes deste Contrato e de seus anexos, assumindo como exclusivamente seus os riscos e as despesas decorrentes da boa e perfeita execução do objeto, observando, ainda, as obrigações a seguir dispostas:

Manter preposto aceito pela Administração no local do serviço para representá-lo na execução do contrato.

A indicação ou a manutenção do preposto da empresa poderá ser recusada pelo órgão ou entidade, desde que devidamente justificada, devendo a empresa designar outro para o exercício da atividade.

Atender às determinações regulares emitidas pelo fiscal do contrato ou autoridade superior (**art. 137, II, da Lei Federal nº 14.133, de 2021**) e prestar todo esclarecimento ou informação por eles solicitados;

Alocar os empregados necessários ao perfeito cumprimento das cláusulas deste contrato, com habilitação e conhecimento adequados, fornecendo os materiais, equipamentos, ferramentas e utensílios demandados, cuja quantidade, qualidade e tecnologia deverão atender às recomendações de boa técnica e a legislação de regência; Reparar, corrigir, remover, reconstruir ou substituir, às suas expensas, no total ou em parte, no prazo fixado pelo fiscal do contrato, os serviços nos quais se verificarem vícios, defeitos ou incorreções resultantes da execução ou dos materiais empregados;

Responsabilizar-se pelos vícios e danos decorrentes da execução do objeto, de acordo com o **Código de Defesa do Consumidor (Lei nº 8.078, de 1990)**, bem como por todo e qualquer dano causado à Administração ou terceiros, não reduzindo essa responsabilidade a fiscalização ou o acompanhamento da execução contratual pelo Contratante, que ficará autorizado a descontar dos pagamentos devidos ou da garantia, caso exigida no edital, o valor correspondente aos danos sofridos;

Efetuar comunicação ao Contratante, assim que tiver ciência da impossibilidade de realização ou finalização do serviço no prazo estabelecido, para adoção de ações de contingência cabíveis.

Não contratar, durante a vigência do contrato, cônjuge, companheiro ou parente em linha reta, colateral ou por afinidade, até o terceiro grau, de dirigente do contratante ou do fiscal ou gestor do contrato, nos termos do **artigo 48, parágrafo único, da Lei Federal nº 14.133, de 2021;**

Quando não for possível a verificação da regularidade no Sistema de Cadastro de Fornecedores – SICAF, o contratado deverá entregar ao setor responsável pela fiscalização do contrato, **até o dia trinta do mês seguinte**



ao da prestação dos serviços, os seguintes documentos:

- a) prova de regularidade relativa à Seguridade Social;
- b) certidão conjunta relativa aos tributos estaduais e federais e à Dívida Ativa da União;
- c) certidões que comprovem a regularidade perante a Fazenda Municipal ou Distrital do domicílio ou sede do contratado;
- d) Certidão de Regularidade do FGTS – CRF; e
- e) Certidão Negativa de Débitos Trabalhistas – CNDT.

Responsabilizar-se pelo cumprimento das obrigações previstas em Acordo, Convenção, Dissídio Coletivo de Trabalho ou equivalentes das categorias abrangidas pelo contrato, por todas as obrigações trabalhistas, sociais, previdenciárias, tributárias e as demais previstas em legislação específica, cuja inadimplência não transfere a responsabilidade ao Contratante;

Comunicar ao Fiscal do contrato, no prazo de 24 (vinte e quatro) horas, qualquer ocorrência anormal ou acidente que se verifique no local dos serviços.

Prestar todo esclarecimento ou informação solicitada pelo Contratante ou por seus prepostos, garantindo-lhes o acesso, a qualquer tempo, ao local dos trabalhos, bem como aos documentos relativos à execução do empreendimento.

Paralisar, por determinação do Contratante, qualquer atividade que não esteja sendo executada de acordo com a boa técnica ou que ponha em risco a segurança de pessoas ou bens de terceiros.

Promover a guarda, manutenção e vigilância de materiais, ferramentas, e tudo o que for necessário à execução do objeto, durante a vigência do contrato.

Conduzir os trabalhos com estrita observância às normas da legislação pertinente, cumprindo as determinações dos Poderes Públicos, mantendo sempre limpo o local dos serviços e nas melhores condições de segurança, higiene e disciplina.

Submeter previamente, por escrito, ao Contratante, para análise e aprovação, quaisquer mudanças nos métodos executivos que fujam às especificações do memorial descritivo ou instrumento congênere.

Não permitir a utilização de qualquer trabalho do menor de dezesseis anos, exceto na condição de aprendiz para os maiores de quatorze anos, nem permitir a utilização do trabalho do menor de dezoito anos em trabalho noturno, perigoso ou insalubre;

Manter durante toda a vigência do contrato, em compatibilidade com as obrigações assumidas, todas as condições exigidas para habilitação na licitação;

Cumprir, durante todo o período de execução do contrato, a reserva de cargos prevista em lei para pessoa com deficiência, para reabilitado da Previdência Social ou para aprendiz, bem como as reservas de cargos previstas na legislação (**art. 116, da Lei Federal nº 14.133, de 2021**);

Comprovar a reserva de cargos a que se refere a cláusula acima, no prazo fixado pelo fiscal do contrato, com a indicação dos empregados que preencheram as referidas vagas (**art. 116, parágrafo único, da Lei Federal nº 14.133, de 2021**);

Guardar sigilo sobre todas as informações obtidas em decorrência do cumprimento do contrato;

Arcar com o ônus decorrente de eventual equívoco no dimensionamento dos quantitativos de sua proposta, inclusive quanto aos custos variáveis decorrentes de fatores futuros e incertos, devendo complementá-los, caso o previsto inicialmente em sua proposta não seja satisfatório para o atendimento do objeto da contratação, exceto quando ocorrer algum dos eventos arrolados no **art. 124, II, d, da Lei Federal nº 14.133, de 2021**;

Cumprir, além dos postulados legais vigentes de âmbito federal, estadual ou municipal, as normas de segurança do Contratante;

Manter os empregados nos horários predeterminados pelo Contratante.

Apresentar os empregados devidamente identificados por meio de crachá.

Apresentar ao Contratante, quando for o caso, a relação nominal dos empregados que adentrarão no órgão para a execução do serviço.

Observar os preceitos da legislação sobre a jornada de trabalho, conforme a categoria profissional.

Atender às solicitações do Contratante quanto à substituição dos empregados alocados, no prazo fixado pela fiscalização do contrato, nos casos em que ficar constatado descumprimento das obrigações relativas à execução do serviço, conforme descrito nas especificações do objeto.

Instruir seus empregados quanto à necessidade de acatar as Normas Internas do Contratante.

Instruir seus empregados a respeito das atividades a serem desempenhadas, alertando-os a não executarem atividades não abrangidas pelo contrato, devendo o Contratado relatar ao Contratante toda e qualquer ocorrência neste sentido, a fim de evitar desvio de função.

Instruir os seus empregados, quanto à prevenção de incêndios nas áreas do Contratante.



Adotar as providências e precauções necessárias, inclusive consulta nos respectivos órgãos, se necessário for, a fim de que não venham a ser danificadas as redes hidrossanitárias, elétricas e de comunicação.

Estar registrada ou inscrita no Conselho Profissional competente, conforme as áreas de atuação previstas no Termo de Referência, em plena validade.

Obter junto aos órgãos competentes, conforme o caso, as licenças necessárias e demais documentos e autorizações exigíveis, na forma da legislação aplicável.

Elaborar o Diário de Obra, incluindo diariamente, pelo Engenheiro preposto responsável, as informações sobre o andamento do empreendimento, tais como, número de funcionários, de equipamentos, condições de trabalho, condições meteorológicas, serviços executados, registro de ocorrências e outros fatos relacionados, bem como os comunicados à Fiscalização e situação das atividades em relação ao cronograma previsto.

Refazer, às suas expensas, os trabalhos executados em desacordo com o estabelecido nas especificações, bem como substituir aqueles realizados com materiais defeituosos ou com vício de construção, pelo prazo de 05 (cinco) anos, contado da data de emissão do Termo de Recebimento Definitivo.

Utilizar somente matéria-prima florestal procedente, nos termos do **artigo 11 do Decreto nº 5.975, de 2006**, de:

- a) manejo florestal, realizado por meio de Plano de Manejo Florestal Sustentável - PMFS devidamente aprovado pelo órgão competente do Sistema Nacional do Meio Ambiente - SISNAMA;
- b) supressão da vegetação natural, devidamente autorizada pelo órgão competente do Sistema Nacional do Meio Ambiente - SISNAMA;
- c) florestas plantadas; e
- d) outras fontes de biomassa florestal, definidas em normas específicas do órgão ambiental competente.

Comprovar a procedência legal dos produtos ou subprodutos florestais utilizados em cada etapa da execução contratual, nos termos do **artigo 4º, inciso IX, da Instrução Normativa SLTI/MP nº 1, de 19/01/2010**, por ocasião da respectiva medição, mediante a apresentação dos seguintes documentos, conforme o caso:

- a) Cópias autenticadas das notas fiscais de aquisição dos produtos ou subprodutos florestais;
- b) Cópia dos Comprovantes de Registro do fornecedor e do transportador dos produtos ou subprodutos florestais junto ao Cadastro Técnico Federal de Atividades Potencialmente Poluidoras ou Utilizadoras de Recursos Ambientais - CTF, mantido pelo IBAMA, quando tal inscrição for obrigatória, acompanhados dos respectivos Certificados de Regularidade válidos, conforme **artigo 17, inciso II, da Lei nº 6.938, de 1981**, e legislação correlata;
- c) Documento de Origem Florestal – DOF, instituído pela Portaria nº 253, de 18/08/2006, do Ministério do Meio Ambiente, e Instrução Normativa IBAMA nº 21, de 24/12/2014, quando se tratar de produtos ou subprodutos florestais de origem nativa cujo transporte e armazenamento exijam a emissão de tal licença obrigatória; e Caso os produtos ou subprodutos florestais utilizados na execução contratual tenham origem em Estado que possua documento de controle próprio, o Contratado deverá apresentá-lo, em complementação ao DOF, a fim de demonstrar a regularidade do transporte e armazenamento nos limites do território estadual.

Observar as diretrizes, critérios e procedimentos para a gestão dos resíduos da construção civil estabelecidos na Resolução nº 307, de 05/07/2002, com as alterações posteriores, do Conselho Nacional de Meio Ambiente - CONAMA, conforme **artigo 4º,**

§§ 2º e 3º, da Instrução Normativa SLTI/MP nº 1, de 19/01/2010, nos seguintes termos:

O gerenciamento dos resíduos originários da contratação deverá obedecer às diretrizes técnicas e procedimentos do Programa Municipal de Gerenciamento de Resíduos da Construção Civil, ou do Projeto de Gerenciamento de Resíduos da Construção Civil apresentado ao órgão competente, conforme o caso.

Nos termos dos **artigos 3º e 10º da Resolução CONAMA nº 307, de 05/07/2002**, o Contratado deverá providenciar a destinação ambientalmente adequada dos resíduos da construção civil originários da contratação, obedecendo, no que couber, aos seguintes procedimentos:

resíduos Classe A (reutilizáveis ou recicláveis como agregados): deverão ser reutilizados ou reciclados na forma de agregados, ou encaminhados a aterros de resíduos classe A de preservação de material para usos futuros.

resíduos Classe B (recicláveis para outras destinações): deverão ser reutilizados, reciclados ou encaminhados a áreas de armazenamento temporário, sendo dispostos de modo a permitir a sua utilização ou reciclagem futura.

resíduos Classe C (para os quais não foram desenvolvidas tecnologias ou aplicações economicamente viáveis que permitam a sua reciclagem/recuperação): deverão ser armazenados, transportados e destinados em conformidade com as normas técnicas específicas.

resíduos Classe D (perigosos, contaminados ou prejudiciais à saúde): deverão ser armazenados, transportados, reutilizados e destinados em conformidade com as normas técnicas específicas.

Em nenhuma hipótese o Contratado poderá dispor os resíduos originários da contratação em aterros de resíduos sólidos urbanos, áreas de “bota fora”, encostas, corpos d’água, lotes vagos e áreas protegidas por Lei, bem como



em áreas não licenciadas.

Para fins de fiscalização do fiel cumprimento do Programa Municipal de Gerenciamento de Resíduos da Construção Civil, ou do Projeto de Gerenciamento de Resíduos da Construção Civil, conforme o caso, o Contratado comprovará, sob pena de multa, que todos os resíduos removidos estão acompanhados de Controle de Transporte de Resíduos, em conformidade com as normas da Agência Brasileira de Normas Técnicas - ABNT, ABNT NBR ns. 15.112, 15.113, 15.114, 15.115 e 15.116, de 2004.

Observar as seguintes diretrizes de caráter ambiental:

Qualquer instalação, equipamento ou processo, situado em local fixo, que libere ou emita matéria para a atmosfera, por emissão pontual ou fugitiva, utilizado na execução contratual, deverá respeitar os limites máximos de emissão de poluentes admitidos na **Resolução CONAMA nº 382, de 26/12/2006**, e legislação correlata, de acordo com o poluente e o tipo de fonte.

Na execução contratual, conforme o caso, a emissão de ruídos não poderá ultrapassar os níveis considerados aceitáveis pela Norma NBR-10.151 - Avaliação do Ruído em Áreas Habitadas visando o conforto da comunidade, da Associação Brasileira de Normas Técnicas - ABNT, ou aqueles estabelecidos na NBR-

10.152 - Níveis de Ruído para conforto acústico, da Associação Brasileira de Normas Técnicas - ABNT, nos termos da **Resolução CONAMA nº 01, de 08/03/90**, e legislação correlata.

Nos termos do **artigo 4º, § 3º, da Instrução Normativa SLTI/MP nº 1, de 19/01/2010**, deverão ser utilizados, na execução contratual, agregados reciclados, sempre que existir a oferta de tais materiais, capacidade de suprimento e custo inferior em relação aos agregados naturais, inserindo-se na planilha de formação de preços os custos correspondentes.

Responder por qualquer acidente de trabalho na execução dos serviços, por uso indevido de patentes registradas em nome de terceiros, por danos resultantes de defeitos ou incorreções dos serviços ou dos bens do Contratante, de seus funcionários ou de terceiros, ainda que ocorridos em via pública junto ao serviço de engenharia.

Realizar, conforme o caso, por meio de laboratórios previamente aprovados pela fiscalização e sob suas custas, os testes, ensaios, exames e provas que lhe caibam necessárias ao controle de qualidade dos materiais, serviços e equipamentos a serem aplicados nos trabalhos, conforme procedimento previsto nas especificações.

Providenciar, conforme o caso, as ligações definitivas das utilidades previstas no projeto (água, esgoto, gás, energia elétrica, telefone etc.), bem como atuar junto aos órgãos federais, estaduais e municipais e concessionárias de serviços públicos para a obtenção de licenças e regularização dos serviços e atividades concluídas (ex.: Habite-se, Licença Ambiental de Operação etc.).

CLÁUSULA DÉCIMA- OBRIGAÇÕES PERTINENTES À LGPD

As partes deverão cumprir a Lei nº 13.709, de 14 de agosto de 2018 (LGPD), quanto a todos os dados pessoais a que tenham acesso em razão do certame ou do contrato administrativo que eventualmente venha a ser firmado, a partir da apresentação da proposta no procedimento de contratação, independentemente de declaração ou de aceitação expressa.

Os dados obtidos somente poderão ser utilizados para as finalidades que justificaram seu acesso e de acordo com a boa-fé e com os princípios do art. 6º da LGPD.

É vedado o compartilhamento com terceiros dos dados obtidos fora das hipóteses permitidas em Lei.

CLÁUSULA DÉCIMA PRIMEIRA - GARANTIA DE EXECUÇÃO (art. 92, XII)

ADJUDICATÁRIA prestará garantia de 5% (cinco por cento) do valor total do Contrato, até o momento da sua assinatura ou da retirada do instrumento equivalente, em uma das modalidades previstas no art. 96, § 1º, da Lei Federal nº 14.133, de 2021, **conforme item 12 do edital e seguintes**.

CLÁUSULA DÉCIMA SEGUNDA INFRAÇÕES E SANÇÕES ADMINISTRATIVAS (art. 92, XIV)

Comete infração administrativa, nos termos da Lei Federal nº 14.133, de 2021, o contratado que:

- a) der causa à inexecução parcial do contrato;
- b) der causa à inexecução parcial do contrato que cause grave dano à Administração ou ao funcionamento dos serviços públicos ou ao interesse coletivo;
- c) der causa à inexecução total do contrato;
- d) ensejar o retardamento da execução ou da entrega do objeto da contratação sem motivo justificado;
- e) apresentar documentação falsa ou prestar declaração falsa durante a execução do contrato;



- f) praticar ato fraudulento na execução do contrato;
- g) comportar-se de modo inidôneo ou cometer fraude de qualquer natureza;
- h) praticar ato lesivo previsto no **art. 5º da Lei nº 12.846, de 1º de agosto de 2013**.
Serão aplicadas ao contratado que incorrer nas infrações acima descritas as seguintes sanções:
- i) **Advertência**, quando o contratado der causa à inexecução parcial do contrato, sempre que não se justificar a imposição de penalidade mais grave (**art. 156, §2º, da Lei Federal nº 14.133, de 2021**);
- ii) **Impedimento de licitar e contratar**, quando praticadas as condutas descritas nas alíneas “b”, “c” e “d” do subitem acima deste Contrato, sempre que não se justificar a imposição de penalidade mais grave (**art. 156, § 4º, da Lei Federal nº 14.133, de 2021**); condutas descritas nas alíneas “e”, “f”, “g” e “h” do subitem acima deste Contrato, bem como nas alíneas “b”, “c” e “d”, que justifiquem a imposição de penalidade mais grave
- iii) **Declaração de inidoneidade para licitar e contratar**, quando praticadas as (art. 156, §5º, como nas alíneas “b”, “c” e “d”, que justifiquem a imposição de penalidade mais grave da Lei Federal nº 14.133, de 2021).
- iv) **Multa:**
- (1) Moratória de **1% (um por cento)** por dia de atraso injustificado sobre o valor da parcela inadimplida, até o limite de **30 (trinta) dias**;
- (2) Moratória de 0,07% (sete centésimos por cento) do valor total do contrato por dia de atraso injustificado, até o máximo de 2% (dois por cento), pela inobservância do prazo fixado para apresentação, suplementação ou reposição da garantia.
- (3) O atraso superior a 25 (vinte e cinco) dias autoriza a Administração a promover a extinção do contrato por descumprimento ou cumprimento irregular de suas cláusulas, conforme dispõe o inciso I do art. 137 da Lei n. 14.133, de 2021.
- (4) Compensatória, para as infrações descritas nas alíneas "e" a "h" do subitem 12.1, de 1% (um por cento) a 10% (dez por cento) do valor do Contrato.
- (5) Compensatória, para a inexecução total do contrato prevista na alínea "c" do subitem 12.1, de 1% (um por cento) a 10% (dez por cento) do valor do Contrato.
- (6) Para infração descrita na alínea "b" do subitem 12.1, a multa de 1% (um por cento) a 10% (dez por cento) do valor do Contrato.
- (7) Para infração descrita na alínea "d" do subitem 12.1, a multa de 1% (um por cento) a 10% (dez por cento) do valor do Contrato.
- (8) Para infração descrita na alínea "a" do subitem 12.1, a multa de 1% (um por cento) a 10% (dez por cento) do valor do Contrato.
- A aplicação das sanções previstas neste Contrato não exclui, em hipótese alguma, a obrigação de reparação integral do dano causado ao Contratante (**art. 156, §9º, da Lei Federal nº 14.133, de 2021**)
Todas as sanções previstas neste Contrato poderão ser aplicadas cumulativamente com a multa (**art. 156, §7º, da Lei Federal nº 14.133, de 2021**).
- Antes da aplicação da multa será facultada a defesa do interessado no prazo de 15 (quinze) dias úteis, contado da data de sua intimação (**art. 157, da Lei Federal nº 14.133, de 2021**)
Se a multa aplicada e as indenizações cabíveis forem superiores ao valor do pagamento eventualmente devido pelo Contratante ao Contratado, além da perda desse valor, a diferença será descontada da garantia prestada ou será cobrada judicialmente (**art. 156, §8º, da Lei nº 14.133, de 2021**).
- Previamente ao encaminhamento à cobrança judicial, a multa poderá ser recolhida administrativamente no prazo máximo de **10 (dez) dias**, a contar da data do recebimento da comunicação enviada pela autoridade competente. A aplicação das sanções realizar-se-á em processo administrativo que assegure o contraditório e a ampla defesa ao Contratado, observando-se o procedimento previsto no **caput** e parágrafos do **art. 158 da Lei Federal nº 14.133, de 2021**, para as penalidades de impedimento de licitar e contratar e de declaração de inidoneidade para licitar ou contratar.
- Na aplicação das sanções serão considerados (**art. 156, §1º, da Lei Federal nº 14.133, de 2021**):
- a) a natureza e a gravidade da infração cometida;
- b) as peculiaridades do caso concreto;
- c) as circunstâncias agravantes ou atenuantes;
- d) os danos que dela provierem para o Contratante;
- e) a implantação ou o aperfeiçoamento de programa de integridade, conforme normas e orientações dos órgãos de controle.
- Os atos previstos como infrações administrativas na **Lei Federal nº 14.133, de 2021**, ou em outras leis de licitações e contratos da Administração Pública que também sejam tipificados como atos lesivos **na Lei nº 12.846,**



de 2013, serão apurados e julgados conjuntamente, nos mesmos autos, observados o rito procedimental e autoridade competente definidos na referida Lei (art. 159).

A personalidade jurídica do Contratado poderá ser desconsiderada sempre que utilizada com abuso do direito para facilitar, encobrir ou dissimular a prática dos atos ilícitos previstos neste Contrato ou para provocar confusão patrimonial, e, nesse caso, todos os efeitos das sanções aplicadas à pessoa jurídica serão estendidos aos seus administradores e sócios com poderes de administração, à pessoa jurídica sucessora ou à empresa do mesmo ramo com relação de coligação ou controle, de fato ou de direito, com o Contratado, observados, em todos os casos, o contraditório, a ampla defesa e a obrigatoriedade de análise jurídica prévia (art. 160, da Lei Federal nº 14.133, de 2021)

O Contratante deverá, no prazo máximo de 15 (quinze) dias úteis, contado da data de aplicação da sanção, informar e manter atualizados os dados relativos às sanções por ela aplicadas, para fins de publicidade no Cadastro Nacional de Empresas Inidôneas e Suspensas (Ceis) e no Cadastro Nacional de Empresas Punidas (Cnep), instituídos no âmbito do Poder Executivo Federal. (art. 161, da Lei Federal nº 14.133, de 2021)

As sanções de impedimento de licitar e contratar e declaração de inidoneidade para licitar ou contratar são passíveis de reabilitação na forma do art. 163 da Lei Federal nº 14.133/21.

Os débitos do contratado para com a Administração contratante, resultantes de multa administrativa e/ou indenizações, não inscritos em dívida ativa, poderão ser compensados, total ou parcialmente, com os créditos devidos pelo referido órgão decorrentes deste mesmo contrato ou de outros contratos administrativos que o contratado possua com o mesmo órgão ora contratante, na forma da Instrução Normativa SEGES/ME nº 26, de 13 de abril de 2022.

CLÁUSULA DÉCIMA TERCEIRA – DA EXTINÇÃO CONTRATUAL (art. 92, XIX)

O contrato será extinto quando cumpridas as obrigações de ambas as partes, ainda que isso ocorra antes do prazo estipulado para tanto.

Se as obrigações não forem cumpridas no prazo estipulado, a vigência ficará prorrogada até a conclusão do objeto, caso em que deverá a Administração providenciar a readequação do cronograma fixado para o contrato. Quando a não conclusão do contrato referida no item anterior decorrer de culpa do contratado:

- a) ficará ele constituído em mora, sendo-lhe aplicáveis as respectivas sanções administrativas; e
- b) poderá a Administração optar pela extinção do contrato e, nesse caso, adotará as medidas admitidas em lei para a continuidade da execução contratual.

O contrato poderá ser extinto antes de cumpridas as obrigações nele estipuladas, ou antes do prazo nele fixado, por algum dos motivos previstos no artigo 137 da Lei Federal nº 14.133/21, bem como amigavelmente, assegurados o contraditório e a ampla defesa.

Nesta hipótese, aplicam-se também os artigos 138 e 139 da mesma Lei.

A alteração social ou a modificação da finalidade ou da estrutura da empresa não ensejará a extinção se não restringir sua capacidade de concluir o contrato.

Se a operação implicar mudança da pessoa jurídica contratada, deverá ser formalizado termo aditivo para alteração subjetiva.

O termo de extinção, sempre que possível, será precedido:

Balanco dos eventos contratuais já cumpridos ou parcialmente cumpridos;

Relação dos pagamentos já efetuados e ainda devidos;

Indenizações e multas.

A extinção do contrato não configura óbice para o reconhecimento do desequilíbrio econômico-financeiro, hipótese em que será concedida indenização por meio de termo indenizatório (art. 131, caput, da Lei Federal nº 14.133, de 2021).

O contrato poderá ser extinto caso se constate que o contratado mantém vínculo de natureza técnica, comercial, econômica, financeira, trabalhista ou civil com dirigente do órgão ou entidade contratante ou com agente público que tenha desempenhado função na licitação ou atue na fiscalização ou na gestão do contrato, ou que deles seja cônjuge, companheiro ou parente em linha reta, colateral ou por afinidade, até o terceiro grau (art. 14, inciso IV, da Lei Federal nº 14.133, de 2021).

CLÁUSULA DÉCIMA QUARTA – DOTAÇÃO ORÇAMENTÁRIA (art. 92, VIII)

As despesas para o pagamento deste contrato correrão à conta dos recursos orçamentários, constantes de dotações consignadas no orçamento municipal vigente, na forma abaixo descrita:



UNIDADE ORÇAMENTÁRIA: 0701 - FUNDO MUNICIPAL DE SAÚDE

ATIVIDADE: 2053 - Gestão das Ações Administrativas da Sec. de Saúde.

ELEMENTO DE DESPESA: 44905100 - Obras e Instalações.

FONTES: 1631 0000 - Transferência do Governo Federal referente a Convênios e Instrumentos Congêneres Vinculados à Saúde; 1500 1002 - Recursos não vinculados de imposto destinado a despesa com ações e serviços públicos de saúde.

60% do valor da obra será de materiais e 40% do valor da obra será de mão de obra.

CLÁUSULA DÉCIMA QUINTA – DOS CASOS OMISSOS (art. 92, III)

Os casos omissos serão decididos pelo contratante, segundo as disposições contidas na Lei Federal nº 14.133, de 2021, e demais normas federais aplicáveis e, subsidiariamente, segundo as disposições contidas na Lei nº 8.078, de 1990 – Código de Defesa do Consumidor – e normas e princípios gerais dos contratos.

CLÁUSULA DÉCIMA SEXTA – ALTERAÇÕES

Eventuais alterações contratuais reger-se-ão pela disciplina dos arts. 124 e seguintes da Lei Federal nº 14.133, de 2021.

O contratado é obrigado a aceitar, nas mesmas condições contratuais, os acréscimos ou supressões que se fizerem necessários, até o limite de 25% (vinte e cinco por cento) do valor inicial atualizado do contrato.

No caso de reforma de edifício ou de equipamento, o limite para os acréscimos será de **50% (cinquenta por cento)**.

As alterações contratuais deverão ser promovidas mediante celebração de termo aditivo, submetido à prévia aprovação da consultoria jurídica do contratante, salvo nos casos de justificada necessidade de antecipação de seus efeitos, hipótese em que a formalização do aditivo deverá ocorrer no prazo máximo de 01 (um) mês (art. 132, da Lei Federal nº 14.133, de 2021).

Registros que não caracterizam alteração do contrato podem ser realizados por simples apostila, dispensada a celebração de termo aditivo, na forma do art. 136, da Lei Federal nº 14.133, de 2021.

CLÁUSULA DÉCIMA SÉTIMA – PUBLICAÇÃO

Incumbirá ao contratante divulgar o presente instrumento no Portal Nacional de Contratações Públicas (PNCP), na forma prevista no art. 94 da Lei Federal nº 14.133, de 2021, bem como no respectivo sítio oficial na Internet, em atenção ao art. 91, caput, da Lei Federal nº 14.133, de 2021, e ao art. 8º, §2º, da Lei Federal nº 12.527, de 2011, c/c art. 7º, §3º, inciso V, do Decreto n. 7.724, de 2012.

CLÁUSULA DÉCIMA OITAVA – FORO (art. 92, §1º)

Fica eleito o Foro da Comarca da cidade de Ruy Barbosa-BA, que prevalecerá sobre qualquer outro, por mais privilegiado que seja, para dirimir os litígios que decorrerem da execução deste Termo de Contrato que não puderem ser compostos pela conciliação, conforme art. 92, §1º, da Lei Federal nº 14.133/21.

E, por estarem justos e contratados, assinam o presente instrumento em 02 (duas) vias de igual teor e forma, os representantes da CONTRATANTE e da CONTRATADA, juntamente com as testemunhas, abaixo e a tudo presentes, para que se produzam os efeitos legais.

Ibiquera/BA, xx de xxxxxxxx de 2026.

MUNICÍPIO DE IBIQUERA-BA
Carlos Cezar de Almeida Santos Queiroz
Prefeito Municipal
CONTRATANTE



FUNDO MUNICIPAL DE SAÚDE
Marluce da Silva Lima

XXXXXXXXXXXXXXXXXXXXXXXXXXXX
CNPJ sob o nº XXXXXXXXXXXXXXXX
CONTRATADA



ANEXO IV

DECLARAÇÕES (MODELOS SUGESTIVOS, DEVENDO A LICITANTE OBSERVAR O REGRAMENTO DA LEGISLAÇÃO APLICÁVEL).

DECLARAÇÃO DE INEXISTÊNCIA DE NEPOTISMO

Para a execução deste instrumento jurídico, a CONTRATADA, por meio de seu representante, declara não possuir em seu quadro societário cônjuge, companheiro ou parente em linha reta, colateral ou por afinidade até o terceiro grau, inclusive, dos ocupantes de cargos de direção ou no exercício de funções administrativas, assim como os ocupantes de cargos de direção, chefia e assessoramento vinculados direta ou indiretamente aos órgãos na linha hierárquica da área encarregada da contratação.

Local e data:

(Assinaturas autorizadas)

DECLARAÇÃO IDONEIDADE

(Nome da Empresa)
CNPJ/MF Nº , sediada. (Endereço Completo)

Declara, sob as penas da Lei, que na qualidade de proponente do procedimento licitatório, sob a modalidade CONCORRÊNCIA ELETRÔNICA Nº 002/2026 instaurada pela Prefeitura Municipal de Ibiquera-BA, que não fomos declarados inidôneos para licitar ou contratar com o Poder Público, em qualquer de suas esferas.

Por ser expressão de verdade, firmamos a presente. (Local e Data)

(Nome e Número da Carteira de Identidade do Declarante)

OBS. Esta declaração deverá ser emitida em papel timbrado da empresa proponente e carimbada com o número do CNPJ.

Local e data:

(Assinaturas autorizadas)



DECLARAÇÃO INEXISTÊNCIA FATOS IMPEDITIVOS

(Nome da Empresa)

CNPJ/MF N° , sediada (Endereço Completo)

Declara, sob as penas da Lei, que até a presente data inexistem fatos impeditivos para sua habilitação no presente processo e que está ciente da obrigatoriedade de declarar ocorrências posteriores.

(Local e Data)

(Nome e Número da Carteira de Identidade do Declarante)

OBS. Esta declaração deverá ser emitida em papel timbrado da empresa proponente e carimbada com o número do CNPJ:

DECLARAÇÃO MENOR

(Nome da Empresa)

CNPJ/MF N° ,

Sediada (Endereço Completo)

Declaro que não possuímos, em nosso Quadro de Pessoal, empregados menores de 18 (dezoito) anos em trabalho noturno, perigoso ou insalubre e em qualquer trabalho, menores de 16 (dezesseis) anos, salvo na condição de aprendiz, a partir de 14 (quatorze) anos, em observância à Lei Federal nº 9854, de 27.10.99, que acrescentou o inciso V ao art. 27 da Lei Federal nº 8666/93.

(Local e Data)

(Nome e Número da Carteira de Identidade do Declarante) OBS.

- 1) Esta declaração deverá ser emitida em papel timbrado da empresa proponente e carimbada com o número do CNPJ.
- 2) Se a empresa licitante possuir menores de 14 anos aprendizes deverá declarar essa condição.



DECLARAÇÃO ENQUADRAMENTO

Declaração de Enquadramento em Regime de Tributação de Microempresa ou Empresa de Pequeno Porte. (Na hipótese do licitante ser ME ou EPP)

(Nome da empresa), CNPJ / MF nº , sediada (endereço completo) Declaro

(anos) para todos os fins de direito, especificamente para participação de licitação na modalidade de xxxxxxxxxxxxxxxxxxxx, que estou (anos) sob o regime de ME/EPP, para efeito do disposto na LC 123/2006.

Local e data:

(Assinaturas autorizadas)

Nome e nº da cédula de identidade do declarante



DECLARAÇÃO DE RESPONSABILIDADE

Declaramos para fins de atendimento ao que consta do edital na modalidade do.....da Prefeitura Municipal de , que a empresa tomou conhecimento do Edital e de todas as condições de participação na Licitação e se compromete a cumprir todos os termos do Edital, e a fornecer material de qualidade, sob as penas da Lei.

Local e data:

Assinatura e carimbo da empresa

DECLARAÇÃO NÃO VÍNCULO

(Razão Social) CNPJ/MF N° Sediada (Endereço Completo)

Declara, sob as penas da lei, que na qualidade de proponente de procedimento licitatório sob a modalidade n° , instaurada pelo Município de

, não integra nosso corpo social, nem nosso quadro funcional empregado público ou membro comissionado de órgão direto ou indireto da Administração Municipal.

Por ser verdade, firmamos o presente.

Data

Local

Nome do declarante

RG CPF

OBS. Esta declaração deverá ser emitida em papel timbrado da empresa proponente e carimbada com o número do CNPJ.



DECLARAÇÃO DE ELABORAÇÃO INDEPENDENTE DE PROPOSTA

(Identificação completa do representante da licitante), como representante devidamente constituído de (Identificação completa da licitante), doravante denominado Licitante para fins do disposto no Edital de CONCORRÊNCIA ELETRÔNICA Nº 002/2026, declara, sob as penas da lei, em especial o art. 299 do Código Penal Brasileiro, que:

(a) a proposta apresentada para participar do Licitações nº XX/XXXX foi elaborada de maneira independente pelo Licitante, e o conteúdo da proposta não foi, no todo ou em parte, direta ou indiretamente, informado, discutido ou recebido de qualquer outro participante potencial ou de fato do CONCORRÊNCIA ELETRÔNICA Nº 002/2026, por qualquer meio ou por qualquer pessoa;

(b) a intenção de apresentar a proposta elaborada para participar do CONCORRÊNCIA ELETRÔNICA Nº 002/2026, não foi informada, discutida ou recebida de qualquer outro participante potencial ou de fato do CONCORRÊNCIA ELETRÔNICA Nº 002/2026, por qualquer meio ou por qualquer pessoa;

(b) que não tentou, por qualquer meio ou por qualquer pessoa, influir na decisão de qualquer outro participante potencial ou de fato do CONCORRÊNCIA ELETRÔNICA Nº 002/2026, quanto a participar ou não da referida licitação;

(c) que o conteúdo da proposta apresentada para participar do Licitações nº XX/XXXX não será, no todo ou em parte, direta ou indiretamente, comunicado ou discutido com qualquer outro participante potencial ou de fato do CONCORRÊNCIA ELETRÔNICA Nº 002/2026, antes da adjudicação do objeto da referida licitação;

(d) que o conteúdo da proposta apresentada para participar do CONCORRÊNCIA ELETRÔNICA Nº 002/2026, não foi, no todo ou em parte, direta ou indiretamente, informado, discutido ou recebido de qualquer integrante do Município de XXXXXXXXXXXX/BA antes da abertura oficial das propostas; e

(e) que está plenamente ciente do teor e da extensão desta declaração e que detém plenos poderes e informações para firmá-la.

_____, ____ de _____ de

Assinatura e Nome

(no caso de se tratar de representante legal do(a) requerente, complementarmente indicar: Por Procuração / Sócio Gerente / Sócio /)



DECLARAÇÃO REF ART. 9º, § 1º, DA LEI FEDERAL Nº 14.133/2021

(em papel timbrado da empresa) [denominação/razão social da sociedade empresarial] Cadastro Nacional de Pessoas Jurídicas – CNPJ nº _____. [endereço da sociedade empresarial] DECLARAMOS, sob as penalidades cabíveis, que não participam dos nossos quadros funcionais profissionais que tenham ocupados cargo integrante dos 1º, 2º e 3º escalões da Administração Direta ou Indireta do Município, nos últimos 12 (doze) meses.

DECLARAMOS, ainda, que não participam de nossos quadros funcionais agente público de órgão ou entidade licitante ou contratante, observadas as situações que possam configurar conflito de interesses no exercício ou após o exercício do cargo ou emprego, nos termos da legislação que disciplina a matéria.

_____, ____ de _____ de _____

Assinatura e Nome

(no caso de se tratar de representante legal do(a) requerente,
complementarmente indicar: Por Procuração / Sócio Gerente /
Sócio /.....)

MÓDULO SANITÁRIO DOMICILIAR - ANO 2025

PROJETO PADRÃO

BDI (%) = 24,97

1. RESUMO DO ORÇAMENTO

OBRA: Programa de Melhorias Sanitárias Domiciliares - MSD.

CONVÊNIO: 984661/2025

MUNICÍPIO: IBIQUERA - BAHIA

SINAPI REFERÊNCIA: SINAPI 07/2025

Obs: Preencher as células cinzas com a quantidade de itens a serem executados

Item		Especificação	Un.	Valor Unitário (R\$)	Valor Total com BDI (R\$)
1		CONJUNTO MÓDULO SANITÁRIO			
1.1	1	Módulo Sanitário	Un.	6.635,89	8.292,87
1.2	1	Instalações Elétricas	Un.	704,62	880,56
1.3	1	Instalações Hidrosanitárias	Un.	2.966,09	3.706,72
1.4	1	Caixa de inspeção	Un.	240,28	300,28
VALOR PARA CONSTRUÇÃO DO MÓDULO SANITÁRIO - ITEM 1.				10.546,88	13.180,43

2		SISTEMA INDIVIDUAL DE TRATAMENTO DO EFLUENTE SANITÁRIO			
		TRATAMENTO			
2.1	1	Fossa Séptica	Un.	2.355,52	2.943,69
		DISPOSIÇÃO FINAL			
2.2	1	Sumidouro para solo ARGILOSO (sem grelha de tijolos)	Un.		0,00
2.3	1	Sumidouro para solo ARENOSO (com grelha de tijolos)	Un.	1.741,71	2.176,61
2.4	1	Vala de Infiltração	Un.		0,00

3		TORRE DE ELEVAÇÃO PARA CAIXA D'ÁGUA 500 LITROS			
3.1	1	Torre Tipo 01	Un.	2.401,50	3.001,16
3.2	1	Torre Tipo 02	Un.		0,00

4		SERVIÇOS COMPLEMENTARES			
4.1	1	Placa de obra (modelo FUNASA) em chapa galvanizada nº 22, nas dimensões 2,00x1,50 m, colocada. <i>(contra partida do município)</i>	Un.	0,00	0,00
TOTAL SERVIÇOS COMPLEMENTARES - ITEM 04					0,00

5		OBRAS A SEREM EXECUTADAS			
5.1	1	Conjunto Modulo Sanitário - Item 01 + Fossa Séptica + Sumidouro (Solo Argiloso).			0,00
5.2	1	Conjunto Modulo Sanitário - Item 01 + Fossa Séptica + Sumidouro (Solo Arenoso).			0,00
5.3	1	Conjunto Modulo Sanitário - Item 01 + Fossa Séptica + Sumidouro (Solo Argiloso) + Torre "tipo 01".			0,00
5.4	66	Conjunto Modulo Sanitário - Item 01 + Fossa Séptica + Sumidouro (Solo Arenoso) + Torre "tipo 01".		1.125.010,49	1.405.925,60
5.5	1	Conjunto Modulo Sanitário - Item 01 + Fossa Séptica + Vala de infiltração.			0,00
5.6	1	Conjunto Modulo Sanitário - Item 01 + Fossa Séptica + Valade de infiltração + Torre "tipo 01".			0,00
5.7	1	Conjunto Modulo Sanitário - Item 01 + Interligado a Rede de Coletora de Esgoto - SES.			0,00
5.8	1	Placa de Obra - Padrão Funasa. <i>(Contra partida do município)</i>		0,00	0,00

TOTAL DAS OBRAS - ITEM 05

1.125.010,49

1.405.925,60

Data:	Assinatura e CREA do Responsável Técnico:	Assinatura do Gestor Municipal:
12/09/2025		

Valdemar Pereira da P. Neto
CREA/BA - 83198
Engenheiro Civil

MÓDULO SANITÁRIO DOMICILIAR - ANO 2025

OBRA:	Programa de Melhorias Sanitárias Domiciliares - MSD.	SINAPI:	SINAPI 07/2025
MUNICÍPIO:	IBIQUERA - BAHIA	CONVÊNIO:	984661/2025

PLANILHA ORÇAMENTÁRIA

OBJETO: CONSTRUÇÃO DE MÓDULO SANITÁRIO DOMICILIAR				BDI: 24,97%		
Item	Especificação	Un.	Quant.	Valor Unit. (R\$)	Total (R\$)	SINAPI
1	MÓDULO SANITÁRIO				437.968,74	
1.1	Serviços Preliminares					
1.1.1	Capina e limpeza manual do terreno	m²	649,44	5,19	3.370,59	98524
1.1.2	Locação convencional da obra, através de gabarito de tábuas corridas pontaleadas com reaproveitamento	m²	212,52	6,86	1.457,89	C 0001
1.2	Estrutura - Vigas baldrame (15x15)					
1.2.1	Escavação manual de valas com profundidade menor ou igual a 1,30 m. Af_03/2016	m³	10,10	96,40	973,64	93358
1.2.2	Fabricação, montagem e desmontagem de fôrma para viga baldrame, em chapa de madeira compensada resinada, e=17 mm, 4 utilizações.	m²	134,64	106,79	14.378,21	96542
1.2.3	Concreto FCK=15MPA, preparo com betoneira, traço 1:3,4:3,5 sem lançamento	m³	10,10	516,70	5.218,67	94963
1.2.4	LANÇAMENTO COM USO DE BALDES, ADENSAMENTO E ACABAMENTO DE CONCRETO EM ESTRUTURAS. AF_02/2022	m³	10,10	345,70	3.490,88	103670
1.2.5	ARMAÇÃO DE ESTRUTURA CONVENCIONAL DE CONCRETO ARMADO UTILIZANDO AÇO CA-60 DE 5,0 MM - MONTAGEM. AF_06/2022	kg	130,68	13,26	1.732,82	92768
1.2.6	ARMAÇÃO DE PILAR OU VIGA DE ESTRUTURA CONVENCIONAL DE CONCRETO ARMADO UTILIZANDO AÇO CA-50 DE 8,0 MM - MONTAGEM. AF_06/2022	kg	765,60	11,49	8.796,74	92761
1.2.7	IMPERMEABILIZAÇÃO DE SUPERFÍCIE COM EMULSÃO ASFÁLTICA, 2 DEMÃOS. AF_09/2023	m²	134,64	49,71	6.692,95	98557
1.3	Alvenaria de Elevação					
1.3.1	ALVENARIA DE VEDAÇÃO DE BLOCOS CERÂMICOS FURADOS NA HORIZONTAL DE 9X14X19CM (ESPESSURA 9CM) DE PAREDES COM ÁREA LÍQUIDA MAIOR OU IGUAL A 6M² SEM VÃOS E ARGAMASSA DE ASSENTAMENTO COM PREPARO EM BETONEIRA. AF_06/2024	m²	939,51	106,93	100.461,80	103328
1.4	Revestimento Interno e Externo					
1.4.1	Chapisco aplicado em alvenaria. Argamassa traço 1:3 com preparo manual.	m²	1.835,13	5,63	10.331,78	87878
1.4.2	Massa única, para recebimento de pintura, em argamassa traço 1:2:8, preparo manual, aplicada manualmente em faces internas de paredes, espessura de 20mm, com execução de taliscas.	m²	1.835,12	47,29	86.782,62	87530
1.4.3	REVESTIMENTO CERÂMICO PARA PAREDES INTERNAS COM PLACAS TIPO ESMALTADA DE DIMENSÕES 20X20 CM APLICADAS A MEIA ALTURA DAS PAREDES. AF_02/2023_PE	m²	323,40	60,61	19.601,27	87267
1.5	Cobertura					
1.5.1	Telhamento com telha de fibrocimento ondulada, espessura 6 mm, incluindo juntas de vedação e acessórios de fixação	m²	507,28	55,06	27.930,84	C 0002
1.5.2	Forro de PVC em placas com largura de 10 cm, espessura 8 mm, comp. 6,0 m, liso, parte interna , (inclusive colocação, exclusive estrutura de suporte)	m²	409,20	78,60	32.163,12	11587*
1.5.3	Rodaforro em PVC	m²	409,20	4,36	1.784,11	36250*
1.6	Esquadrias					
1.6.1	Janela em aço basculante, fixação com argamassa, sem vidros, padronizada - ref. 40 x 70 cm.	un.	66,00	123,34	8.140,37	C 0003
1.6.2	VIDRO MARTELADO OU CANELADO, 4 MM	m²	18,48	166,66	3.079,88	10499
1.6.3	Porta em chapa metálica (0,70 m x 2,10 m), de abrir, tipo veneziana com requadro e guarnição, dobradiça e fechadura. (fornecimento e instalação).	un.	66,00	401,65	26.508,83	C 0004
1.7	Piso					
1.7.1	Lastro de brita nº2 apoiada manualmente, espessura 5 cm (interno e externo)	m³	32,47	171,28	5.561,46	C 0005
1.7.2	Revestimento cerâmico para piso com placas tipo esmaltada extra de dimensões 35x35 cm aplicada em ambientes de área menor que 5 m2	m²	145,20	63,01	9.149,05	87246
1.7.3	Lastro de concreto magro, aplicado em pisos ou radiers, espessura de 5 cm (interno)	m²	145,20	42,86	6.223,27	95241
1.7.4	Lastro de concreto magro, aplicado em pisos ou radiers, espessura de 5 cm (externo)	m²	436,92	42,86	18.726,39	95241
1.8	Pintura					

MÓDULO SANITÁRIO DOMICILIAR - ANO 2025						
OBRA:	Programa de Melhorias Sanitárias Domiciliares - MSD.	SINAPI:	SINAPI 07/2025			
MUNICÍPIO:	IBIQUERA - BAHIA	CONVÊNIO:	984661/2025			
PLANILHA ORÇAMENTÁRIA						
OBJETO: CONSTRUÇÃO DE MÓDULO SANITÁRIO DOMICILIAR					BDI: 24,97%	
Item	Especificação	Un.	Quant.	Valor Unit. (R\$)	Total (R\$)	SINAPI
1.8.1	Aplicação manual de pintura interna com tinta latex acrílica, duas demãos	m²	522,06	13,96	7.287,96	88489
1.8.2	Aplicação Manual de Pintura externa com Tinta latex acrílica, 2 demãos	m²	1.030,59	13,96	14.387,04	88489
1.8.3	PINTURA COM TINTA ALQUÍDICA DE ACABAMENTO (ESMALTE SINTÉTICO BRILHANTE) APLICADA A ROLO OU PINCEL SOBRE SUPERFÍCIES METÁLICAS (EXCETO PERFIL) EXECUTADO EM OBRA (02 DEMÃOS). AF_01/2020	m²	230,99	58,95	13.616,86	100760
1.8.4	PINTURA TINTA DE ACABAMENTO (PIGMENTADA) ESMALTE SINTÉTICO BRILHANTE EM MADEIRA, 2 DEMÃOS. AF 01/2021	m²	6,33	18,91	119,70	102220
2. INSTALAÇÕES ELÉTRICAS					46.504,92	
2.1	Instalações Elétricas					
2.1.1	Quadro de distribuição de energia de embutir, em PVC, para 4 disjuntores termomagnéticos monopolares sem barramento. Fornecimento e instalação	und	66,00	97,62	6.442,92	C 0006
2.1.2	Cabo de cobre flexível isolado, 2,5 mm², anti-chama 450/750 v, para circuitos terminais-fornecimento e instalação.	m	1056,00	4,72	4.984,32	91926
2.1.3	Interruptor simples (1 módulo) com 1 tomada de embutir 2p+t 10 A, incluindo suporte e placa - fornecimento e instalação	und	66,00	50,04	3.302,64	92023
2.1.4	Tomada alta de embutir (1 módulo) , 2p+t 20 A, incluindo suporte e placa - Fornecimento e instalação	und	66,00	48,21	3.181,86	91993
2.1.5	Cabo de cobre flexível isolado,10 mm², anti-chama 450/750 v, para circuitos terminais - fornecimento e instalação	m	660,00	18,10	11.946,00	91932
2.1.6	Soquete de porcelana base E27, fixo de teto, para lampadas	und	66,00	2,98	196,68	12296*
2.1.7	Lampada led 10 w bivolt branca, formato tradicional (base E27)	und	66,00	26,80	1.768,80	38194
2.1.8	Eletroduto flexível corrugado, PVC, dn 25 mm (3/4") , para circuitos terminais, instalado em forro - fornecimento e instalação	m	330,00	19,39	6.398,70	91834
2.1.9	Disjuntor termomagnético monopolar padrão DIN, corrente nominal de 10 A/240V, fornecimento e instalação	und	66,00	11,49	758,34	93653
2.1.10	Disjuntor termomagnético monopolar padrão DIN, corrente nominal de 40 a 50A/240V, fornecimento e instalação	und	66,00	24,90	1.643,40	93659
2.1.11	Haste de aterramento 5/8" para SPDA - Fornecimento e Instalação.	und	66,00	89,11	5.881,26	96985
3. INSTALAÇÕES HIDROSANITÁRIAS					195.761,99	
3.1	Instalações Hidrosanitárias - Água, incluindo instalação					
3.1.1	Joelho 90°, PVC, soldável, DN25 MM, instalado em ramal ou sub-ramal de água - fornecimento e instalação	un	264,00	10,41	2.748,24	89362
3.1.2	Joelho PVC, soldável, com bucha de latão, 90 graus, 25MM x 1/2" para água fria predial	un	198,00	4,71	932,58	20147*
3.1.3	Tube, PVC, Soldável, DN 25mm instalado em ramal ou sub-ramal de água	m	792,00	25,77	20.409,84	89356
3.1.4	Registro de Pressão Bruto de Latão 3/4", roscável, em ramal de água - Fornecimento e Instalação	un	66,00	35,41	2.337,06	89351
3.1.5	Adaptador curto com bolsa e rosca para registro,PVC, soldável, DN 25mm x 3/4, instalado em ramal ou sub-ramal de água fornecimento e ins talação	un	198,00	7,08	1.401,84	89383
3.1.6	Registro de gaveta bruto de latão 3/4", roscável, instalado em ramal de água fria - fornecimento e instalação.	un	66,00	42,55	2.808,30	89353
3.1.7	Te, PVC, soldável, dn 25 MM, instalado em ramal ou sub-ramal de água - fornecimento e instalação	un	132,00	14,26	1.882,32	89395
3.1.8	Te, com bucha de latão na bolsa central, PVC,soldável, dn 25 mm x 1/2, instalado em ramal ou sub-ramal de água	un	66,00	20,18	1.331,88	89396
3.1.9	Luva soldável e com rosca, PVC, soldável, DN 25mm x 3/4, instalado em prumada de água - fornecimento e instalação.	un	66,00	1,33	87,78	3906
3.1.10	Engate/Rabicho flexivel plastico (PVC ou ABS) Branco 1/2" x 1/2"	un	66,00	6,04	398,64	11681
3.2	Instalações Hidrosanitárias - Esgoto, incluindo instalação					
3.2.1	Tube PVC, seria normal, esgoto predial, dn 40 mm, fornecido e instalado em ramal de descarga ou ramal de esgoto sanitário	m	792,00	22,65	17.938,85	89711
3.2.2	Curva curta 90 graus, PVC, serie normal, esgoto predial, dn 100 mm, junta elastica, fornecido e instalado em ramal de descarga ou ramal de esgoto sanitário.	un	132,00	40,30	5.319,60	89748

MÓDULO SANITÁRIO DOMICILIAR - ANO 2025						
OBRA:	Programa de Melhorias Sanitárias Domiciliares - MSD.			SINAPI:	SINAPI 07/2025	
MUNICÍPIO:	IBIQUERA - BAHIA			CONVÊNIO:	984661/2025	
PLANILHA ORÇAMENTÁRIA						
OBJETO: CONSTRUÇÃO DE MÓDULO SANITÁRIO DOMICILIAR				BDI: 24,97%		
Item	Especificação	Un.	Quant.	Valor Unit. (R\$)	Total (R\$)	SINAPI
3.2.3	Curva curta 90 graus, PVC, serie normal, esgoto predial, dn 40 mm, junta soldável, fornecido e instalado em ramal de descarga ou ramal de esgoto sanitário.	un	396,00	13,21	5.231,16	89728
3.2.4	Te, PVC, seria normal, esgoto predial, dn 100 x 100 mm, junta elastica, fornecido e instalado em ramal de descarga ou ramal de esgoto sanitário.	un	66,00	42,51	2.805,66	89796
3.2.5	Tubeo PVC, serie normal, esgoto predial, dn 100 mm, fornecido e instalado em ramal de descarga ou ramal de esgoto	m	396,00	38,86	15.388,56	89714
3.2.6	Bolsa de ligação em PVC flexível para vaso sanitário 1.1/2' (40MM)	m	66,00	3,89	256,74	6140*
3.3	Acessórios					
3.3.1	Vaso sanitário sifonado convencional com louça branca, incluso conjunto de ligação para bacia sanitária ajustável - fornec. e instalação	un	66,00	319,67	21.098,22	95470
3.3.2	Caixa de descarga de plástico externa, de *9* L, puxador de Fio de Nylon, não incluso cano, bolsa, engate.	un	66,00	44,66	2.947,56	1030*
3.3.3	Assento Sanitário de Plástico, tipo convencional	un	66,00	35,19	2.322,54	377*
3.3.4	Tubeo de Descida Externo de PVC para Caixa de Descarga Externa Alta - 40mm - 1.60m	un	66,00	13,53	892,98	1031*
3.3.5	Chuveiro elétrico comum corpo plástico fornecimento e instalação	un	66,00	114,64	7.566,24	100860
3.3.6	Tanque de concreto com pé e esfregadeira (padrão popular) ou equivalente, incluso sifão, valvula e torneira metálica.	um	66,00	707,05	46.665,30	C 0007
3.3.7	Lavatorio Louça Branca com coluna, 44 x 35,5 cm, padrão popular - fornecimento e instalação (incluso torneira cromada, valvula, engate e sifão).	un	66,00	457,34	30.184,44	86939
3.3.8	Te, PVC, seria normal, esgoto predial, dn 100 x 100 mm, junta elastica, fornecido e instalado em ramal de descarga ou ramal de esgoto sanitário.	un	66,00	42,51	2.805,66	89796
4. CAIXA DE INSPEÇÃO					15.858,48	
4.1	Caixa de Inspeção (dimensões conforme projeto)					
4.1.1	Caixa de Inpeção em alvenaria de tijolos (9x14x19) com dimensões internas de 60x60x60 cm, revestida internamento com barra lisa (cimento e areia, traço 1:4). E=2,0 cm, com tampa pré-moldada de concreto e fundo de concreto 15 mpa (Material e Execução).	unid	66,00	240,28	15.858,48	C 0008
5. TANQUE SÉPTICO					155.464,32	
5.1	Tanque Séptico (dimensões conforme projeto)					
5.1.1	Escavação manual de vala com profundidade menor ou igual a 1,30 m	m³	268,92	96,40	25.923,81	93358
5.1.2	ALVENARIA DE VEDAÇÃO DE BLOCOS CERÂMICOS FURADOS NA HORIZONTAL DE 9X14X19CM (ESPESSURA 9CM) DE PAREDES COM ÁREA LÍQUIDA MAIOR OU IGUAL A 6M² SEM VÃOS E ARGAMASSA DE ASSENTAMENTO COM PREPARO	m²	450,97	106,93	48.222,22	103328
5.1.3	Alvenaria de vedação de blocos cerâmicos furados na horizontal de 14x9 x19cm (espessura 14cm, bloco deitado) de paredes com área líquida menor que 6m² sem vãos e argamassa de assentamento com preparo manual.	m²	152,40	163,55	24.925,02	103334
5.1.4	Chapisco aplicado em alvenaria (com presença de vãos) e estruturas de concreto de fachada, com colher de pedreiro. Argamassa traço 1:3 com preparo manual.	m²	750,76	5,63	4.226,78	87878
5.1.5	Massa única, para recebimento de pintura, em argamassa traço 1:2:8, preparo manual, aplicada manualmente em faces internas de paredes. espessura de 20mm. com execução de	m²	708,06	47,29	33.484,16	87530
5.1.6	Lastro de concreto magro, aplicado em pisos ou radiers, espessura de 5 cm.	m²	124,54	42,86	5.337,78	95241
5.1.7	CAP PVC, serie R, dn 100 mm, para esgoto predial	und	66,00	10,90	719,40	20088*
5.1.8	LANÇAMENTO COM USO DE BALDES, ADENSAMENTO E ACABAMENTO DE CONCRETO EM ESTRUTURAS. AF_02/2022	m³	14,45	345,70	4.995,37	103670
5.1.9	ARMAÇÃO DE LAJE DE ESTRUTURA CONVENCIONAL DE CONCRETO ARMADO UTILIZANDO AÇO CA-50 DE 8,0 MM - MONTAGEM. AF_06/2022	kg	330,00	10,90	3.597,00	92770
5.1.10	Concreto fck = 15mpa, traço 1:3,4:3,5 (cimento/ areia média/ brita 1) - preparo manual. para a tampa	m³	7,26	555,48	4.032,78	94975

MÓDULO SANITÁRIO DOMICILIAR - ANO 2025						
OBRA:	Programa de Melhorias Sanitárias Domiciliares - MSD.			SINAPI:	SINAPI 07/2025	
MUNICÍPIO:	IBIQUERA - BAHIA			CONVÊNIO:	984661/2025	
PLANILHA ORÇAMENTÁRIA						
OBJETO: CONSTRUÇÃO DE MÓDULO SANITÁRIO DOMICILIAR				BDI: 24,97%		
Item	Especificação	Un.	Quant.	Valor Unit. (R\$)	Total (R\$)	SINAPI
6-B. SUMIDOURO (Com grelha de tijolos, para solo ARENOSO)					114.952,86	
6.1	Sumidouro com revestimento em tijolo ceramico (dimensões conforme projeto)					
6.1.1	Escavação manual de vala com profundidade menor ou igual a 1,30m.	m³	270,53	96,40	26.079,09	93358
6.1.2	ALVENARIA DE VEDAÇÃO DE BLOCOS CERÂMICOS FURADOS NA HORIZONTAL DE 9X14X19CM (ESPESSURA 9CM) DE PAREDES COM ÁREA LÍQUIDA MAIOR OU IGUAL A 6M² SEM VÃOS E ARGAMASSA DE ASSENTAMENTO COM PREPARO	m²	296,08	106,93	31.659,59	103328
6.1.3	Alvenaria de vedação de blocos cerâmicos furados na horizontal de 14x9 x19cm (espessura 14cm, bloco deitado) de paredes com área líquida menor que 6m² sem vãos e argamassa de assentamento com preparo manual.	m²	171,68	163,55	28.078,26	103334
6.1.4	Chapisco aplicado em alvenaria (com presença de vãos) e estruturas de concreto de fachada, com colher de pedreiro. Argamassa traço 1:3 com preparo manual.	m²	383,42	5,63	2.158,65	87878
6.1.5	Massa única, para recebimento de pintura, em argamassa traço 1:2:8, preparo manual, aplicada manualmente em faces internas de paredes, espessura de 20mm, com execução de	m²	343,36	47,29	16.237,49	87530
6.1.6	Lastro de material granular	m³	7,46	199,21	1.486,11	100322
6.1.7	LANÇAMENTO COM USO DE BALDES, ADENSAMENTO E ACABAMENTO DE CONCRETO EM ESTRUTURAS. AF_02/2022	m³	6,27	345,70	2.167,54	103670
6.1.8	ARMAÇÃO DE LAJE DE ESTRUTURA CONVENCIONAL DE CONCRETO ARMADO UTILIZANDO AÇO CA-50 DE 8,0 MM - MONTAGEM. AF_06/2022	kg	330,00	10,90	3.597,00	92770
6.1.9	Concreto fck = 15mpa, traço 1:3,4:3,5 (cimento/ areia média/ brita 1) - preparo manual. para a tampa	m³	6,27	556,48	3.489,13	94975
7.A. TORRE DE ELEVAÇÃO PARA CAIXA D' ÁGUA - TIPO 01 - CAIXA D' ÁGUA 500					158.499,00	
7.1	Serviços Preliminares					
7.1.1	Capina e limpeza manual do terreno.	m²	264,00	5,19	1.370,16	98524
7.1.2	Locação convencional da obra, com gabarito de tábuas - com reaproveitamento	m²	66,00	6,86	452,76	C 0001
7.2	Fundação - Blocos e Estacas					
7.2.1	ESTACA BROCA DE CONCRETO, DIÂMETRO DE 30CM, ESCAVAÇÃO MANUAL COM TRADO CONCHA, INTEIRAMENTE ARMADA. AF_05/2020	m	132,00	156,75	20.691,00	101176
7.2.2	LANÇAMENTO COM USO DE BALDES, ADENSAMENTO E ACABAMENTO DE CONCRETO EM ESTRUTURAS. AF_02/2022	m³	9,32	345,70	3.221,92	103670
7.3	Estrutura de Elevação					
7.3.1	Estrutura - Pilar					
7.3.1.1	Montagem e desmontagem de fôrma para pilares retangulares e estruturas similares, com seção menor e iguai a 0,25m² pé direito simples em chapa de madeira compensadaresinada, 6 utilizações (Incluso Fabricação)	m²	237,60	76,63	18.207,29	92423
7.3.1.2	Concreto FCK=25MPA, preparo com betoneira, traço 1:2,3:2,7, sem lançamento	m³	11,96	577,96	6.912,40	94965
7.3.1.3	LANÇAMENTO COM USO DE BALDES, ADENSAMENTO E ACABAMENTO DE CONCRETO EM ESTRUTURAS. AF_02/2022	m³	11,96	345,70	4.134,57	103670
7.3.1.4	ARMAÇÃO DE PILAR OU VIGA DE ESTRUTURA CONVENCIONAL DE CONCRETO ARMADO UTILIZANDO AÇO CA-50 DE 10,0 MM - MONTAGEM. AF_06/2022	kg	858,00	10,10	8.665,80	92762
7.3.1.5	CORTE E DOBRA DE AÇO CA-60, DIÂMETRO DE 4,2 MM. AF_06/2022	kg	148,50	10,42	1.547,37	92799
7.3.2	Estrutura - Mão Francesa					
7.3.2.1	Montagem e desmontagem de fôrma para pilares retangulares e estruturas similares, com seção menor e iguai a 0,25m² pé direito simples em chapa de madeira compensada	m²	83,16	76,63	6.372,55	92423
7.3.2.2	Concreto FCK=25MPA, preparo com betoneira, traço 1:2,3:2,7, sem lançamento	m³	3,35	577,96	1.936,17	94965
7.3.2.3	LANÇAMENTO COM USO DE BALDES, ADENSAMENTO E ACABAMENTO DE CONCRETO EM ESTRUTURAS. AF_02/2022	m³	3,35	345,70	1.158,10	92873
7.3.2.4	ARMAÇÃO DE PILAR OU VIGA DE ESTRUTURA DE CONCRETO ARMADO EMBUTIDA EM ALVENARIA DE VEDAÇÃO UTILIZANDO AÇO CA-50 DE 8,0 MM - MONTAGEM. AF_06/2022	kg	239,61	15,46	3.704,32	104109
7.3.2.5	CORTE E DOBRA DE AÇO CA-60, DIÂMETRO DE 4,2 MM. AF_06/2022	kg	60,06	10,42	625,83	92799
7.3.3	Estrutura - Base de apoio para caixa d' água					
7.3.3.1	Montagem e desmontagem de fôrma para pilares retangulares e estruturas similares, com seção menor e iguai a 0,25m² pé direito simples em chapa de madeira compensada	m²	19,00	76,63	1.455,97	92423
7.3.3.2	Concreto FCK=25MPA, preparo com betoneira, traço 1:2,3:2,7, sem lançamento.	m³	5,70	577,96	3.294,37	94965

MÓDULO SANITÁRIO DOMICILIAR - ANO 2025						
OBRA:	Programa de Melhorias Sanitárias Domiciliares - MSD.			SINAPI:	SINAPI 07/2025	
MUNICÍPIO:	IBIQUERA - BAHIA			CONVÊNIO:	984661/2025	
PLANILHA ORÇAMENTÁRIA						
OBJETO: CONSTRUÇÃO DE MÓDULO SANITÁRIO DOMICILIAR				BDI: 24,97%		
Item	Especificação	Un.	Quant.	Valor Unit. (R\$)	Total (R\$)	SINAPI
7.3.3.3	LANÇAMENTO COM USO DE BALDES, ADENSAMENTO E ACABAMENTO DE CONCRETO EM ESTRUTURAS. AF_02/2022	m³	5,70	345,70	1.970,49	92873
7.3.3.4	ARMAÇÃO DE LAJE DE ESTRUTURA CONVENCIONAL DE CONCRETO ARMADO UTILIZANDO AÇO CA-60 DE 5,0 MM - MONTAGEM. AF_06/2022	kg	138,60	13,26	1837,84	92768
7.4	Instalações Hidráulicas - Água (Incluindo instalação)					
7.4.1	Tube em PVC soldavel, DN 25 mm, instalado em ramal de	m	1.188,00	25,77	30.614,76	89356
7.4.2	Adaptador soldavel com flanges um flange fixo para caixa d' água, PVC soldavel DN25 mm x 3/4".	und	264,00	18,98	5.010,72	94703
7.4.3	Torneira de boia convencional para caixa d'agua, 1/2", com haste e torneira metalicos e balao plastico	und	66,00	26,25	1.732,50	11829*
7.4.4	Joelho 90° soldavel em PVC DN25 mm.	und	330,00	10,41	3.435,30	89362
7.4.5	Tê 90° soldavel em PVC DN25 mm.	und	66,00	14,26	941,16	89395
7.4.6	Registro de gaveta bruto de latão 3/4", roscavel, instalado em ramal de água fria	und	132,00	42,55	5.616,60	89353
7.4.7	Adaptador soldavel PVC soldavel curto com bolsa e rosca para registro DN25 mm (3/4").	und	264,00	7,08	1.869,12	89383
7.4.8	Joelho 45° soldavel em PVC DN25 mm.	und	396,00	11,09	4.391,64	89363
7.4.9	Caixa d' água em polietileno 500 litros com tampa.	und	66,00	262,55	17.328,30	34637*
				TOTAL	R\$ 1.125.010,31	
				TOTAL BDI (24,97%)	R\$ 280.915,07	
				TOTAL GERAL	R\$ 1.405.925,39	

 Valdemar Pereira da P. Neto
 CREA/BA - 83198
 Engenheiro Civil

CRONOGRAMA FÍSICO-FINANCEIRO

ITEM	ETAPAS	VALOR	30/05/2026	30/06/2026	30/07/2026	30/08/2026	30/09/2026	30/10/2026
1.	MELHORIAS SANITÁRIAS - SANTA LUZIA	R\$ 1.405.925,60						
1.1	PLACA DE OBRA	R\$ -	100%					
1.2	MÓDULO SANITÁRIO	R\$ 869.908,69	10%	15%	20%	20%	20%	15%
1.3	FOSSA SÉPTICA	R\$ 194.283,76	10%	15%	20%	20%	20%	15%
1.4	SUMIDOURO	R\$ 143.656,59	10%	15%	20%	20%	20%	15%
1.5	TORRE DE ELEVAÇÃO	R\$ 198.076,57	10%	15%	20%	20%	20%	15%
TOTAL		R\$ 1.405.925,60						

Percentual no período	10,00%	15,00%	20,00%	20,00%	20,00%	15,00%
Custo no período	R\$ 140.592,57	R\$ 210.888,83	R\$ 281.185,12	R\$ 281.185,12	R\$ 281.185,12	R\$ 210.888,83

Percentual acumulado	10,00%	25,00%	45,00%	65,00%	85,00%	100,00%
Custo acumulado	R\$ 140.592,57	R\$ 351.481,40	R\$ 632.666,52	R\$ 913.851,64	R\$ 1.195.036,76	R\$ 1.405.925,60

Responsável técnico
NOME: VALDEMAR PEREIRA DA PURIFICAÇÃO NETO
CREA/BA: 83.198

Valdemar Pereira da P. Neto
CREA/BA - 83198
Engenheiro Civil



COMPOSIÇÃO DO BDI

OBJETO _____

Programa de Melhorias Sanitárias Domiciliares - MSD.

Construção e Reforma de Edifícios

DESONERADO
NÃO

Conforme legislação tributária municipal, definir estimativa de percentual da base de cálculo

100,00%

Sobre a base de cálculo, definir a respectiva alíquota do ISS (entre 2% e 5%):

2,00%

Itens	Siglas	% Adotado	Situação	1º Quartil	Médio	3º Quartil
Administração Central	AC	5,50%	-	3,00%	4,00%	5,50%
Seguro e Garantia	SG	1,00%	-	0,80%	0,80%	1,00%
Risco	R	1,25%	-	0,97%	1,27%	1,27%
Despesas Financeiras	DF	1,23%	-	0,59%	1,23%	1,39%
Lucro	L	8,10%	-	6,16%	7,40%	8,96%
Tributos (impostos COFINS 3%, e PIS)	CP	3,65%	-	3,65%	3,65%	3,65%
Tributos (ISS, variável de acordo com	ISS	2,00%	-	0,00%	2,50%	5,00%
Tributos (Contribuição Previdenciária	CPRB	0,00%	OK	0,00%	4,50%	4,50%
BDI SEM desoneração (Fórmula Acórdão TCU)	BDI PAD	24,97%	OK	20,34%	22,12%	25,00%

Os valores de BDI foram calculados com o emprego da fórmula:

$$BDI.PAD = \frac{(+AC + S + R + G) * (1 + DF) * (1 + I)}{(1 - CP - ISS)} - 1$$

Declaro para os devidos fins que, conforme legislação tributária municipal, a base de cálculo para , é de 100%, com a respectiva alíquota de 2%.

Declaro para os devidos fins que o regime de Contribuição Previdenciária sobre a Receita Bruta adotado para elaboração do orçamento foi SEM Desoneração, e que esta é a alternativa mais adequada para a Administração Pública.

Observações:

Valdemar Pereira da P. Neto
CREA/BA - 83198
Engenheiro Civil

VALDEMAR PEREIRA DA PURIFICACAO NETO
ENGENHEIRO CIVIL - CREA/BA 83.198

MÓDULO SANITÁRIO DOMICILIAR - ANO 2025

OBRA: Programa de Melhorias Sanitárias Domiciliares - MSD.

SINAPI: SINAPI 07/2025

MUNICÍPIO: IBIQUERA - BAHIA

CONVÊNIO: 984661/2025

Composições

Item	Especificação	Un.	Coef.	Valor Unit. (R\$)	Total (R\$)	Cod. Sinapi*
Módulo						
C 0001	Locação convencional da obra, através de gabarito de tábuas corridas pontaleadas com reaproveitamento	m ²				74077/002 #
	Arame recozido 18 bwg, 1,25 mm (0,01 kg/m)	kg	0,02	12,00	0,24	337*
	Pontalete de madeira não aparelhada *7,5 x 7,5* cm (3 x 3 ") Pinus, mista ou equivalente da região	m	0,04	9,59	0,35	4491*
	Prego de aço polido com cabeça 18 x 27	kg	0,01	17,05	0,17	5061*
	Tabua madeira 3A qualidade 2,5 x 23 cm (1x9) não aparelhada	m	0,03	10,83	0,35	10567*
	Servente com encargos complementares	h	0,10	24,37	2,44	88316
	Carpinteiro de formas com encargos complementares	h	0,10	33,07	3,31	88262
	TOTAL				6,86	
C 0002	Telhamento com telha de fibrocimento ondulada, espessura 6 mm, incluindo juntas de vedação e acessórios de fixação	m ²				74088/001#
	Servente com encargos complementares	h	0,13	24,37	3,17	88316
	Telhadista com encargos complementares	h	0,13	32,77	4,26	88323
	Conjunto arruelas de vedacao 5/16" para telha fibrocimento (uma arruela metalica e uma arruela pvc - conicas)	cj	1,00	0,24	0,24	1607*
	Parafuso zincado rosca soberba, cabeca sextavada, 5/16 " x 110 mm, para fixacao de telha em madeira	un.	1,00	1,30	1,30	4299*
	Telha de fibrocimento ondulada e = 6 mm, de *2,44 x 1,10* m (sem amianto)	m ²	1,01	27,64	27,92	7194*
	Vigata de madeira não aparelhada 5 X 10 cm, em madeira de lei - Comp. 3 X 3,00	M	1,17	15,53	18,17	4487*
	TOTAL				55,06	
C 0003	Janela Basculante de ferro em cantoneira 5/8"x1/8", linha popular, 40X70 cm	un.				6103#
	Pedreiro com encargos complementares	h	1,20	33,52	40,22	88309
	Servente com encargos complementares	h	1,50	24,37	36,56	88316
	Janela basculante, aco, com batente/requadro, 40 x 70 cm (sem vidros)	un.	1,00	46,56	46,56	Cotação
	TOTAL				123,34	
C 0004	Porta em chapa metálica (0,70 m x 2,10 m), de abrir, tipo veneziana, guarnição, dobradiça e fechadura inclusa (Fornecimento e instalação).	un.				
	Pedreiro com encargos complementares	h	1,20	33,52	40,22	88309
	Servente com encargos complementares	h	1,50	24,37	36,56	88316
	Porta em chapa metálica (0,70 m x 2,10 m), tipo veneziana, sem guarnição, dobradiça e fechadura.	un.	1,00	324,87	324,87	Cotação
	TOTAL				401,65	
C 0005	Lastro de brita nº2 apiloada manualmente, espessura 5 cm	m ³				74164/004#
	Servente com encargos complementares	h	2,00	24,37	48,74	88316
	Pedra britada n. 2 (19 a 38 mm) posto pedreira/fornecedor, sem frete	m ³	1,05	116,70	122,54	4718
	TOTAL				171,28	
Instalações Eletricas						
C 0006	Quadro de distribuição de energia de embutir, em PVC, para 4 disjuntores termomagnéticos monoplares sem barramento fornecimento e instalação	un.	1,00			
	Quadro de distribuição de energia de embutir, em PVC, para 4 disjuntores termomagnéticos monoplares sem barramento	un.	1,00	38,12	38,12	39794
	Auxiliar de eletricitista com encargos complementares	h	1,00	25,56	25,56	88247
	Eletricista com encargos complementares	h	1,00	33,94	33,94	88264
	TOTAL				97,62	

Valdemar Pereira da P. Neto
CREA/BA - 83198
Engenheiro Civil

Composições						
Item	Especificação	Un.	Coef.	Valor Unit. (R\$)	Total (R\$)	Cod. Sinapi*
C 0007	Tanque de concreto com pé e esfregadeira (padrão popular) ou equivalente, incluso sifão, válvula e torneira metálica.	un.				
	Tanque de concreto com esfregadeira (padrão popular), com pés de apoio, sem revestimento - 22 L.	un.	1,00	619,90	619,90	Cotação
	Valvula em plastico 1" para tanque (fornecimento e instalação).	un.	1,00	9,75	9,75	86879
	Sifão do tipo flexivel em PVC 1 X 1.1/2. fornecimento e instalação.	un.	1,00	11,44	11,44	86883
	Torneira cromada de mesa 1/2" Ou 3/4", para lavatório, padrão medio - fornecimento e instalação.	un.	1,00	65,96	65,96	86913
	TOTAL				707,05	
5	Caixa de Inspeção (dimensões conforme projeto)					
C 0008	Caixa de Inpeção em alvenaria de tijolos (9x14x19) com dimensões internas de 60x60x60, revestida internamento com barra lisa (cimento e areia, traço 1:4). E=2,0 cm, com tampa pré-moldada de concreto e fundo de concreto 15 mpa (Material e Execução).	un.				74104/1#
	Cimento portland composto CP II-32	kg	0,80	0,80	0,64	1379*
	Tampa em concreto armado 60x60x5cm p/ cx de inspeção/fossa séptica	un.	1,00	22,89	22,89	6087
	Bloco ceramico 9 x 14 x 19 cm (6 furos).	un.	80,00	0,70	56,00	7267*
	Argamassa traço 1:2:8 (cimento, cal e areia média) para emboço/massa única/assentamento de alvenaria de vedação, preparo mecânico com misturador de eixo horizontal de 300 kg.	m ³	0,02	749,35	17,09	87335
	Pedreiro com encargos complementares	h	1,90	33,52	63,69	88309
	Servente com encargos complementares	h	1,65	24,37	40,21	88316
	Argamassa traço 1:4 (cimento e areia média), preparo mecânico com betoneira 400 l.	m ³	0,02	595,60	9,83	88630
	Escavação manual de vala com profundidade menor ou igual a 1,30 m.	m ³	0,22	96,40	20,82	93358
	Concreto fck = 15mpa, traço 1:3,4:3,5 (cimento/ areia média/ brita 1) - preparo mecânico com betoneira 600 l	m ³	0,02	506,42	9,12	94969
	TOTAL				240,28	

 Valdemar Pereira da P. Neto
 CREA/BA - 83198
 Engenheiro Civil

TAMPA EM CONCRETO

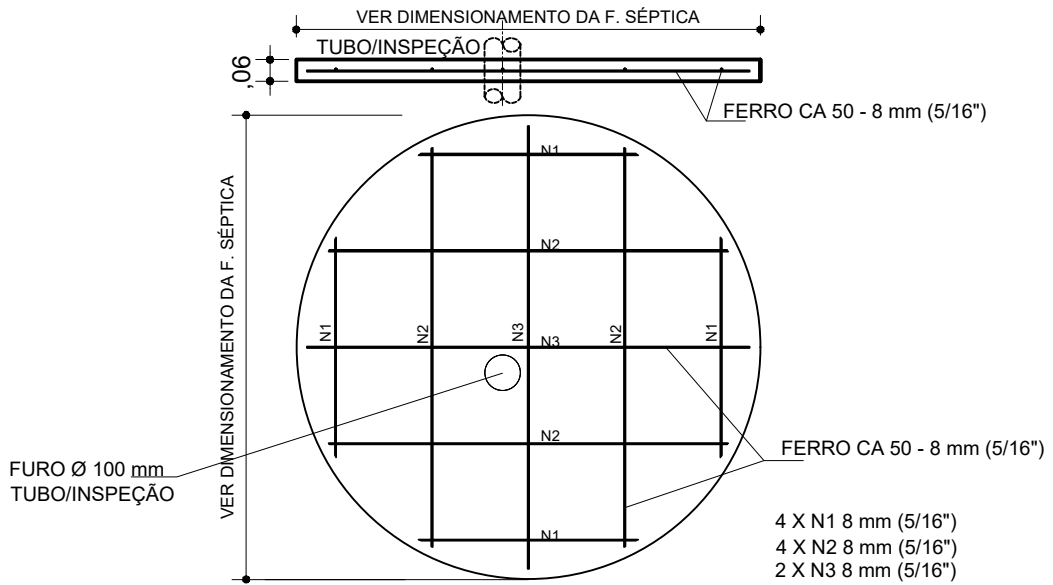

DETALHE SUGESTIVO - ARMAÇÃO DA TAMPA DA FOSSA SÉPTICA.

Sem escala

TAMPA EM CONCRETO

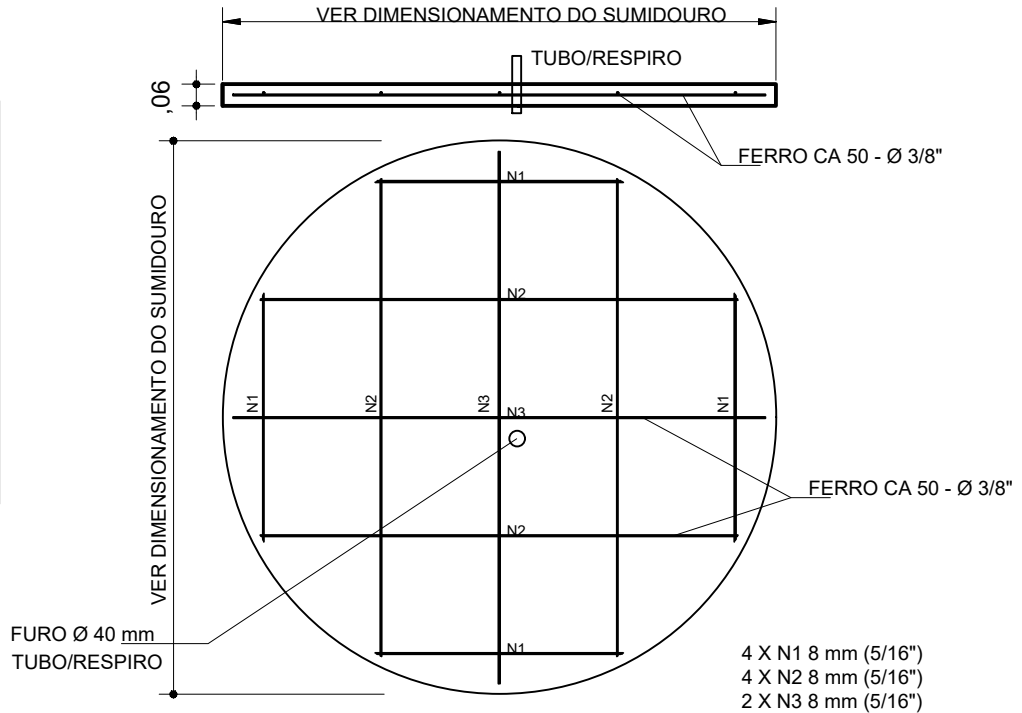

DETALHE SUGESTIVO - ARMAÇÃO DA TAMPA DO SUMIDOURO.

TIPO 2 - SUMIDOURO PARA SOLO ARENOSO.

Sem escala

UTILIZAÇÃO	DESCRITIVO/FERRAGEM
F. SÉPTICA	FERRO CA 50 - 8 mm (5/16")
SUM. TIPO2	FERRO CA 50 - 8 mm (5/16")

OBS.: AS COTAS PREVALECEM SOBRE O DESENHO.

Valdemar Pereira da P. Neto
CREA/BA - 83198
Engenheiro Civil

 <p>PREFEITURA DE BIQUERA CRESCENDO E AVANÇANDO COM A GENTE!</p>	<p>PROJETO</p> <p>MELHORIAS SANITÁRIAS DOMICILIARES MÓDULO SANITÁRIO DOMICILIAR DETALHE CONSTRUTIVO ARMAÇÕES DAS TAMPAS - F. SÉPTICA E SUMIDOURO (TIPO 2)</p>	<p>FL.Nº/ NºFL.</p> <p>4/4</p>
	<p>DATA</p>	<p>ESCALA:</p> <p>S/ESCALA</p>

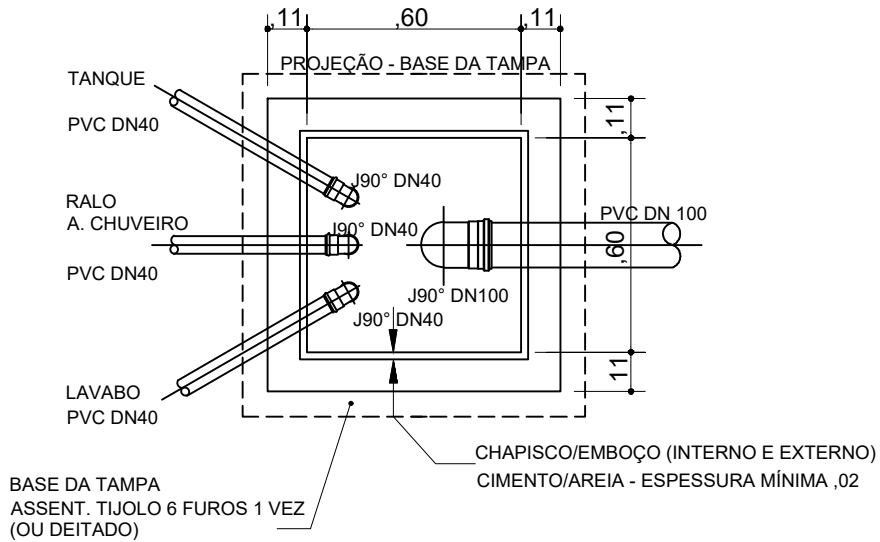

PLANTA - CAIXA DE PASSAGEM/INSPEÇÃO

Sem escala

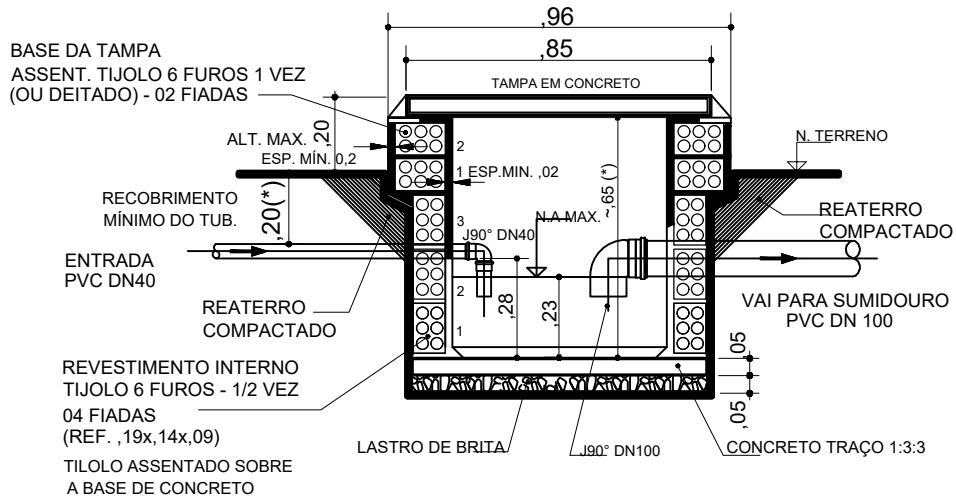

CORTE

Sem escala

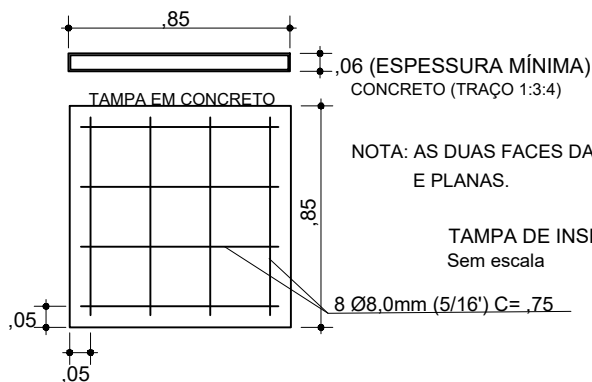

NOTA: AS DUAS FACES DA TAMPA DEVERÃO SER LISAS, LIVRES DE RESSALTOS. E PLANAS.

TAMPA DE INSPEÇÃO
Sem escala

(*) A PROFUNDIDADE DA CX. DEVERÁ SER DIMENSIONADA DE ACORDO COM A PROF. DA TUBULAÇÃO DE ENTRADA.

OBS.: AS COTAS PREVALECEM SOBRE O DESENHO.

Valdemar Pereira da P. Neto
CREA/BA - 83198
Engenheiro Civil



PROJETO

MELHORIAS SANITÁRIAS DOMICILIARES
MÓDULO SANITÁRIO DOMICILIAR
PROJETO - SISTEMA DE TRATAMENTO
CAIXA DE PASSAGEM / INSPEÇÃO - DETALHES

FL.Nº/ NºFL.

1/4

DATA

ESCALA:

S/ESCALA

VISTO:

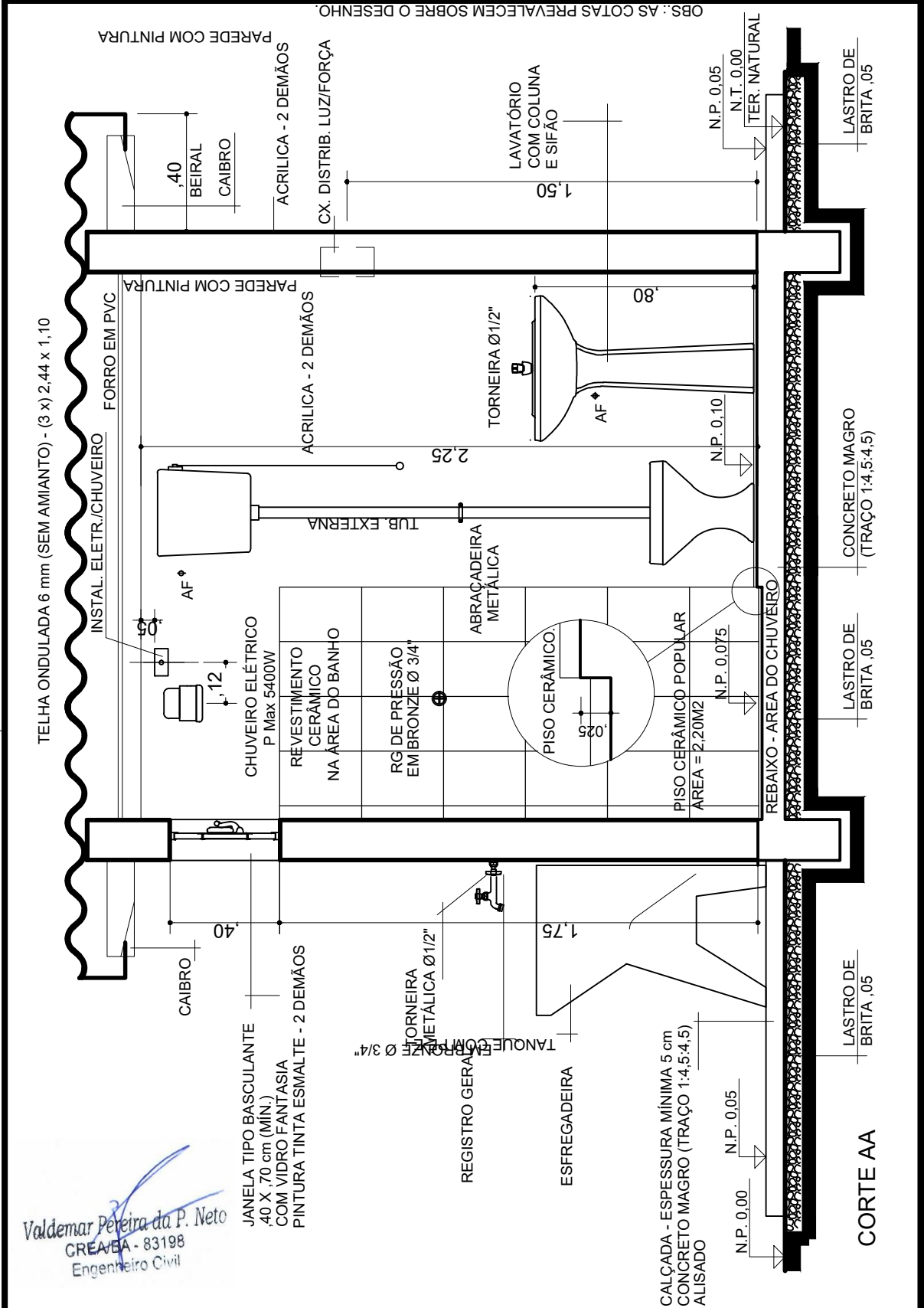

OBS : AS COTAS PREVALECEM SOBRE O DESENHO

Valdemar Pereira da P. Neto
 CREA/BA - 83198
 Engenheiro Civil



PROJETO MELHORIAS SANITÁRIAS DOMICILIARES		FL. Nº/ N.º FL. 03/15
PROJETO ARQUITETÔNICO MÓDULO SANITÁRIO DOMILIAR CORTE AA		
DATA	ESCALA: S/ESCALA	VISTO:

TELHA ONDULADA 6 mm (SEM AMIANTO) - (3 x) 2,44 x 1,10
 INCLINAÇÃO: 15% / 7° - (VÃO ~1,10).

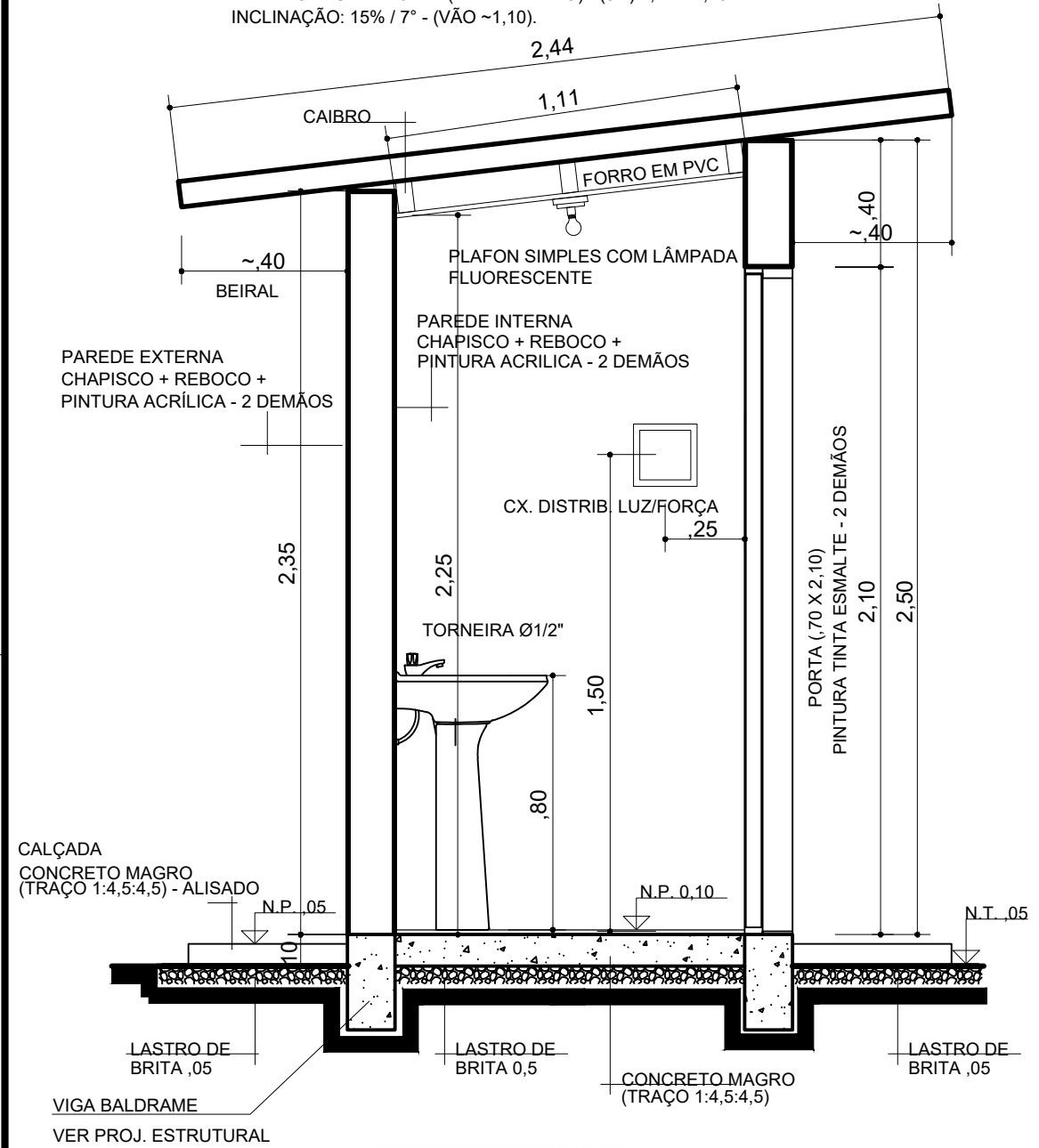

CORTE BB

Valdemar Pereira da P. Neto
 CREA/BA - 83198
 Engenheiro Civil

OBS.: AS COTAS PREVALECEM SOBRE O DESENHO.



PROJETO

MELHORIAS SANITÁRIAS DOMICILIARES
 MÓDULO SANITÁRIO DOMICILIAR
PROJETO ARQUITETÔNICO
 CORTE BB

FL. Nº/Nº FL.

04/15

DATA

ESCALA:

S/ESCALA

VISTO:

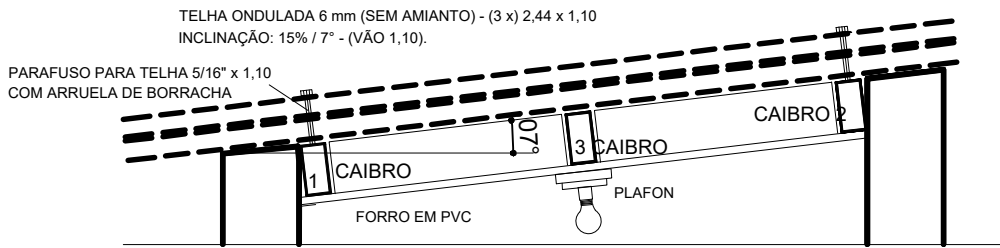

CORTE AA
 Sem escala

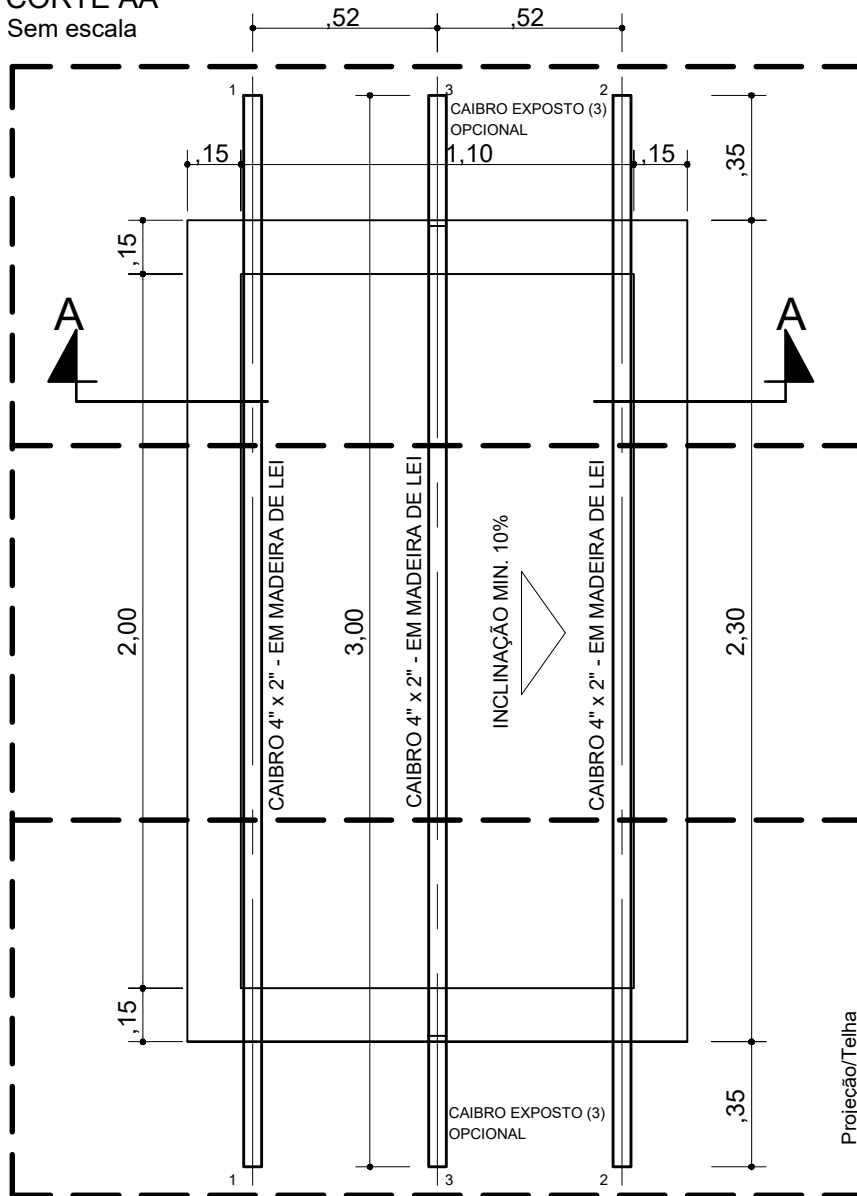

ESTRUTURA PARA TELHAS E FORRO.

OBS. : ESTRUTURA EM MADEIRA DE LEI, SECA PARA EVITAR O EMPENAMENTO.
 AS EXTREMIDADES EXPOSTAS DEVERÃO SER REVESTIDAS COM TINTA - 02 DEMÃOS.

Valdemar Pereira da P. Neto
 CREA/BA - 83198
 Engenheiro Civil

OBS.: AS COTAS PREVALECEM SOBRE O DESENHO.

	PROJETO MELHORIAS SANITÁRIAS DOMICILIARES MÓDULO SANITÁRIO DOMICILIAR PROJETO ARQUITETÔNICO DETALHES CONSTRUTIVOS DA COBERTURA		FL.Nº/ NºFL. 10/15
	DATA	ESCALA: S/ESCALA	VISTO:

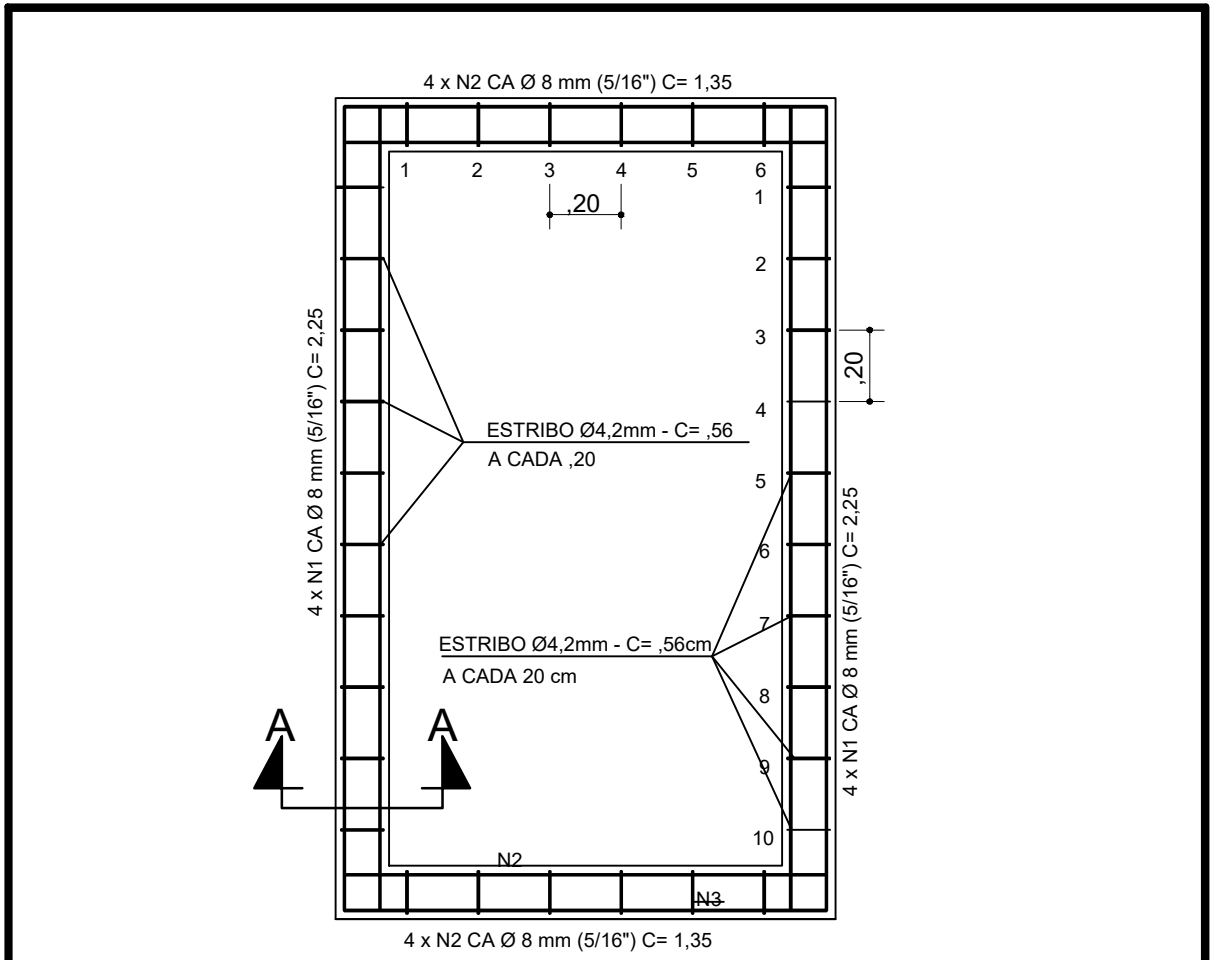

ARMADURAS PARA VIGAS BALDRAMES

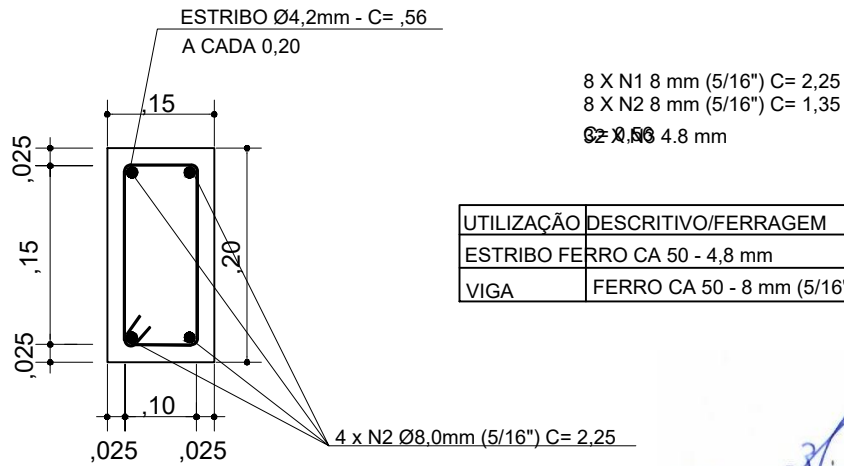

UTILIZAÇÃO	DESCRIPTIVO/FERRAGEM	TOTAL
ESTRIBO FERRO	CA 50 - 4,8 mm	18,00 m
VIGA	FERRO CA 50 - 8 mm (5/16")	29,00 m

Valdemar Pereira da P. Neto
 CREA/BA - 83198
 Engenheiro Civil

NOTA: DEREVÁ SER APLICADA TINTA BETUMINOSA - 2 DEMÃOS SOBRE A FACE EM CONTATO COM OS TIJOLOS APÓS A RETIRADA DAS FORMAS.

OBS.: AS COTAS PREVALECEM SOBRE O DESENHO.

	PROJETO MELHORIAS SANITÁRIAS DOMICILIARES MÓDULO SANITÁRIO DOMICILIAR PROJETO ESTRUTURAL DETALHES CONSTRUTIVOS	FL.Nº/ NºFL. 11/15
	DATA	ESCALA: S/ESCALA

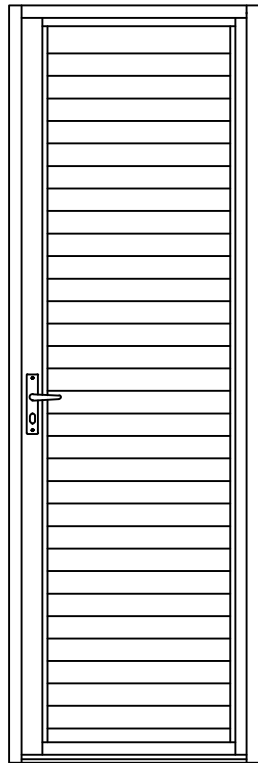

VISTA

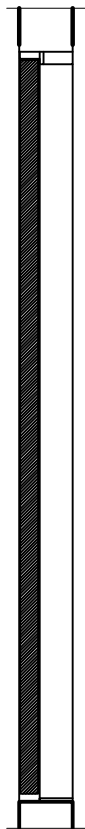

CORTE

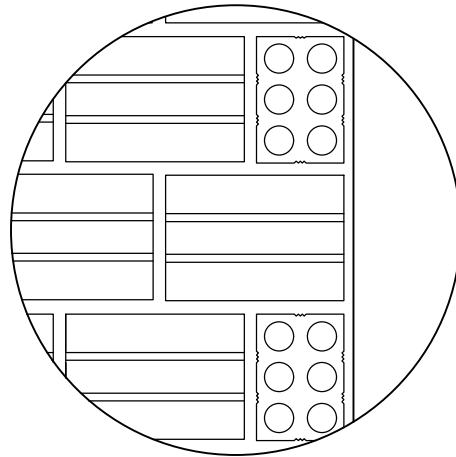

VISTA



PLANTA

OBS.: PINTURA TINTA ESMALTE SINT.
2 DEMÃOS

PORTA - ,70x2,10

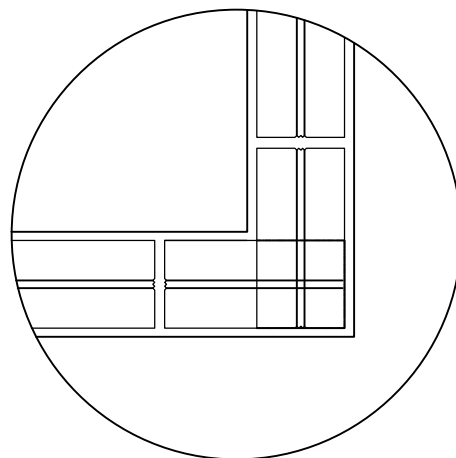

PLANTA

AMARRAÇÃO DOS TIJOLOS
SEM ESCALA

Valdemar Pereira da P. Neto
CREA/BA - 83198
Engenheiro Civil



CRESCENDO E AVANÇANDO COM A GENTE!

PROJETO

MELHORIAS SANITÁRIAS DOMICILIARES
MÓDULO SANITÁRIO DOMICILIAR
PROJETO ARQUITETÔNICO
DETALHES CONSTRUTIVOS

FL.Nº/ NºFL.

09/15

DATA

ESCALA:

S/ESCALA

VISTO:

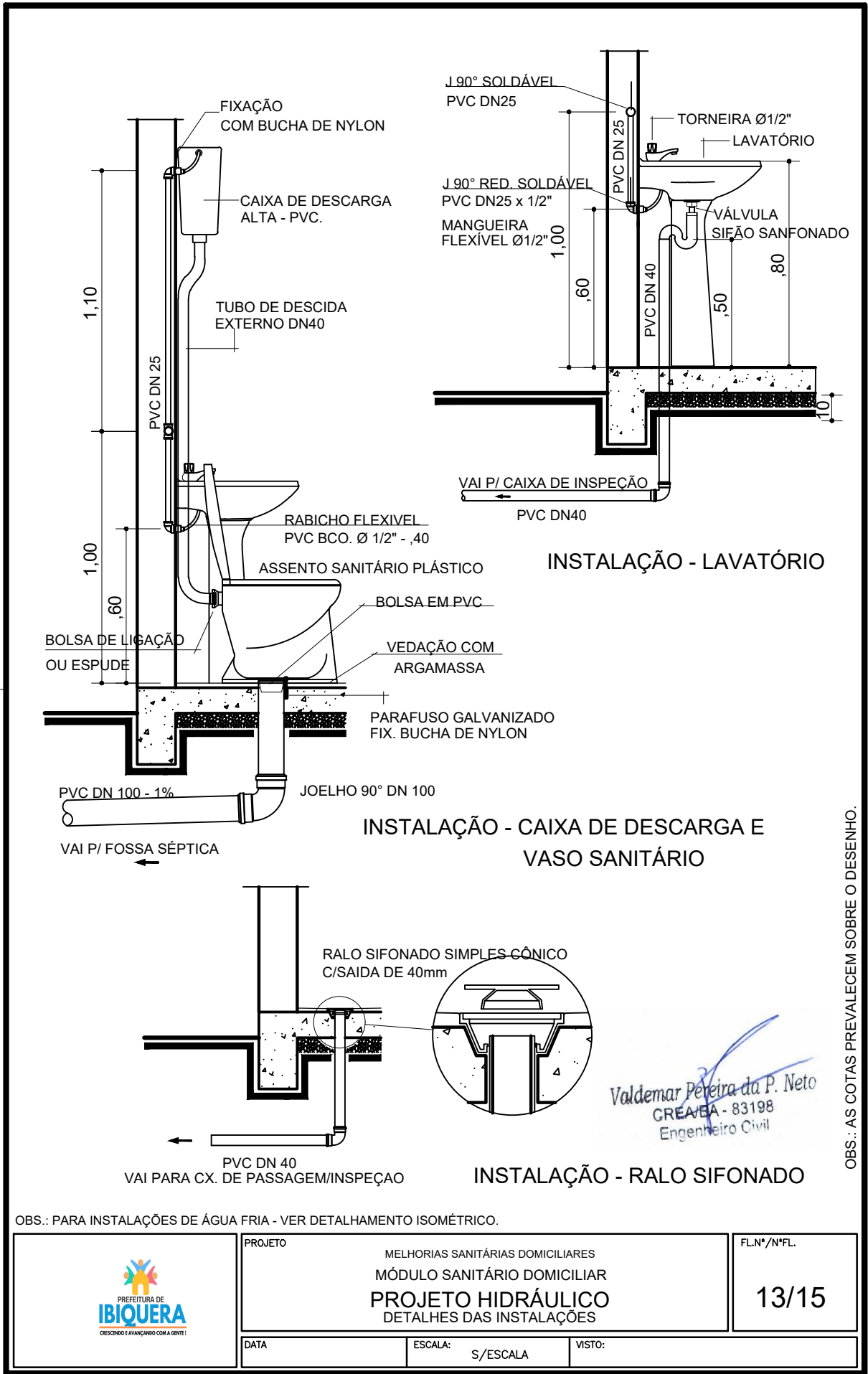

INSTALAÇÃO - LAVATÓRIO

INSTALAÇÃO - CAIXA DE DESCARGA E VASO SANITÁRIO

INSTALAÇÃO - RALO SIFONADO

OBS.: PARA INSTALAÇÕES DE ÁGUA FRIA - VER DETALHAMENTO ISOMÉTRICO.

OBS.: AS COTAS PREVALECEM SOBRE O DESENHO.

Valdemar Pereira da P. Neto
 CREA/BA - 83198
 Engenheiro Civil

	PROJETO MELHORIAS SANITÁRIAS DOMICILIARES MÓDULO SANITÁRIO DOMICILIAR PROJETO HIDRÁULICO DETALHES DAS INSTALAÇÕES	FL.Nº/ NºFL. 13/15
	DATA	ESCALA: S/ESCALA

MATERIAL HIDRÁULICO					
N.	DISCRIMINAÇÃO	MAT	DN	QDE.	UNID.
ÁGUA (*)					
1	JOELHO 90° SOLDÁVEL	PVC	25	04	Pç
2	TUBO	PVC	25	18 m	
3	REGISTRO GAVETA BRUTO, LATÃO METÁL. (BRONZE).	MET.	Ø3/4"	01	Pç
4	ADAPTADOR SOLD. BOLSAROSCA - CURTO	PVC	25 x 3/4" Ø3		Pç
5	TE 90° SOLD. COM ROSCA NA BOLSA CENTRAL	PVC	25 x 1/2"	01	Pç
6	TE 90° SOLD.	PVC	25	02	Pç
7		MET.	Ø3/4"	01	Pç
8	LUVA SOLD. E COM ROSCA	PVC	25 x 1/2" Ø1		Pç
9	JOELHO DE REDUÇÃO 90° SOLD. E COM ROSCA	PVC	25 x 1/2"	03	Pç
10	RABICHO FLEXÍVEL AF 40 CM	PVC	Ø1/2"	02	Pç
11	TORNEIRA PARA LAVATÓRIO MET. CROMADA	MET.	Ø1/2"	01	Pç
12	TORNEIRA PARA TANQUE METALICA	MET.	Ø1/2"	01	Pç
13	HASTE PARA CHUVEIRO EM PVC - 40 mm	PVC	Ø1/2"	01	Pç
14	CAIXA DE DESCARGA ALTA - EXTERNA.	PVC		01	Pç
15	TUBO DE DESCIDA EXTERNO PARA CX. DE DESCARGA EXTERNA ALTA, DE ACORDO COM O ITEM 14.	PVC	40 mm	01	Pç

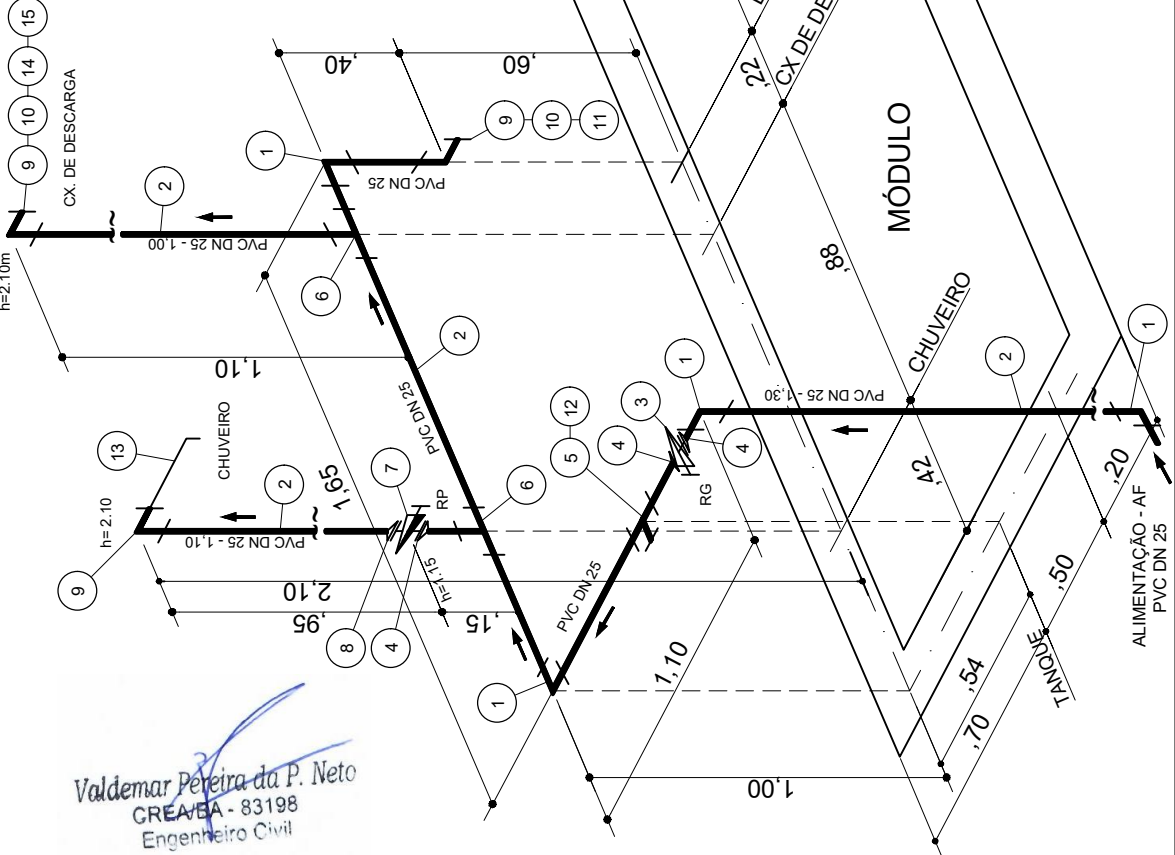

DETALHE - ISOMÉTRICO AF.

OBS.: AS COTAS PREVALECEM SOBRE O DESENHO.

Valdemar Pereira da P. Neto
 CREA/BA - 83198
 Engenheiro Civil

 <p>PREFEITURA DE IBIQUERA CRESCENDO E AVANÇANDO COM A GENTE!</p>	PROJETO MELHORIAS SANITÁRIAS DOMICILIARES MÓDULO SANITÁRIO DOMICILIAR PROJETO HIDRÁULICO DETALHE ISOMÉTRICO - ÁGUA FRIA		FL. Nº / N.º FL. 14 / 15
	DATA	ESCALA: S/ESCALA	VISTO:

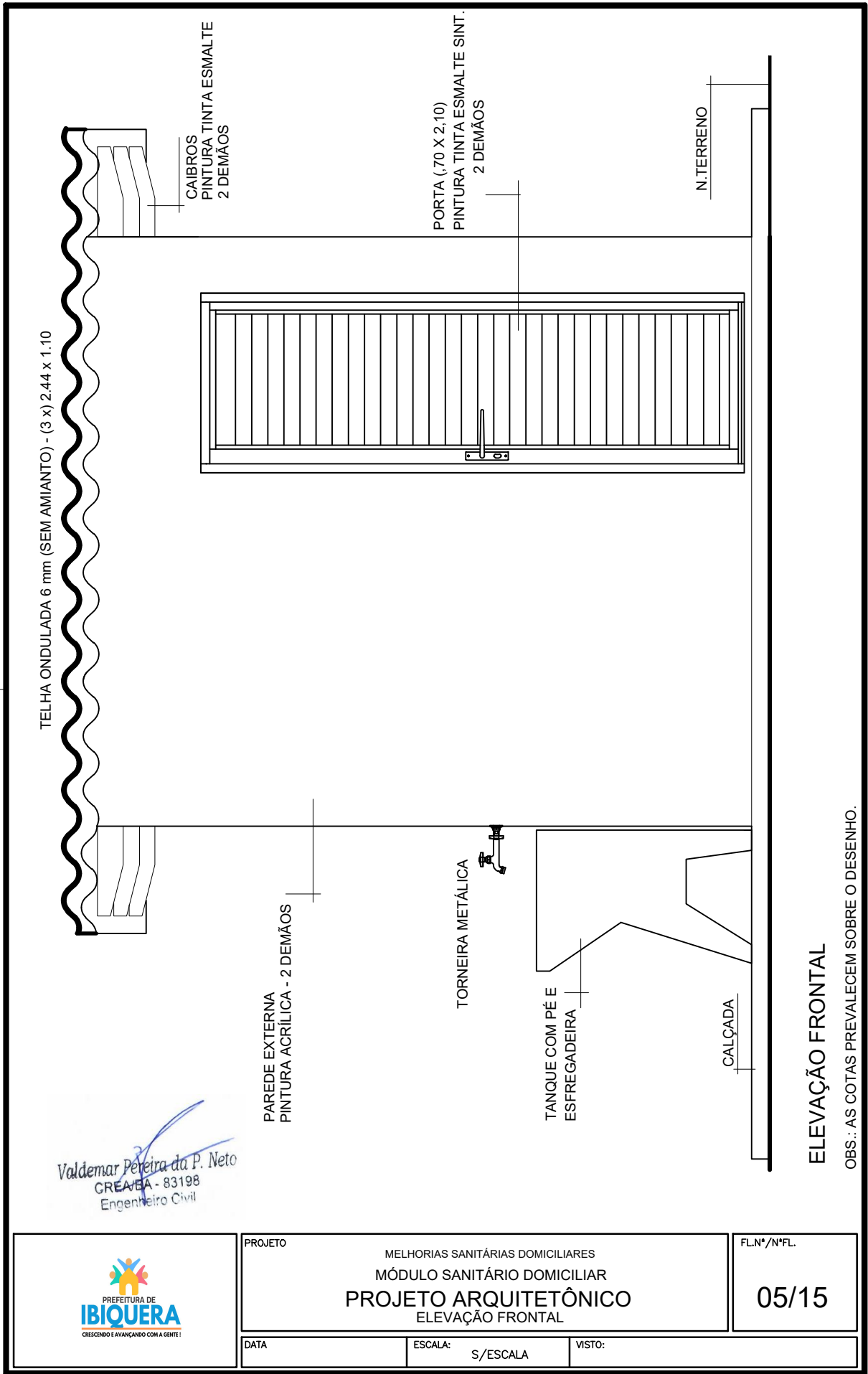



 Valdemar Pereira da P. Neto
 CREA/BA - 83198
 Engenheiro Civil

ELEVÇÃO FRONTAL

OBS.: AS COTAS PREVALECEM SOBRE O DESENHO.

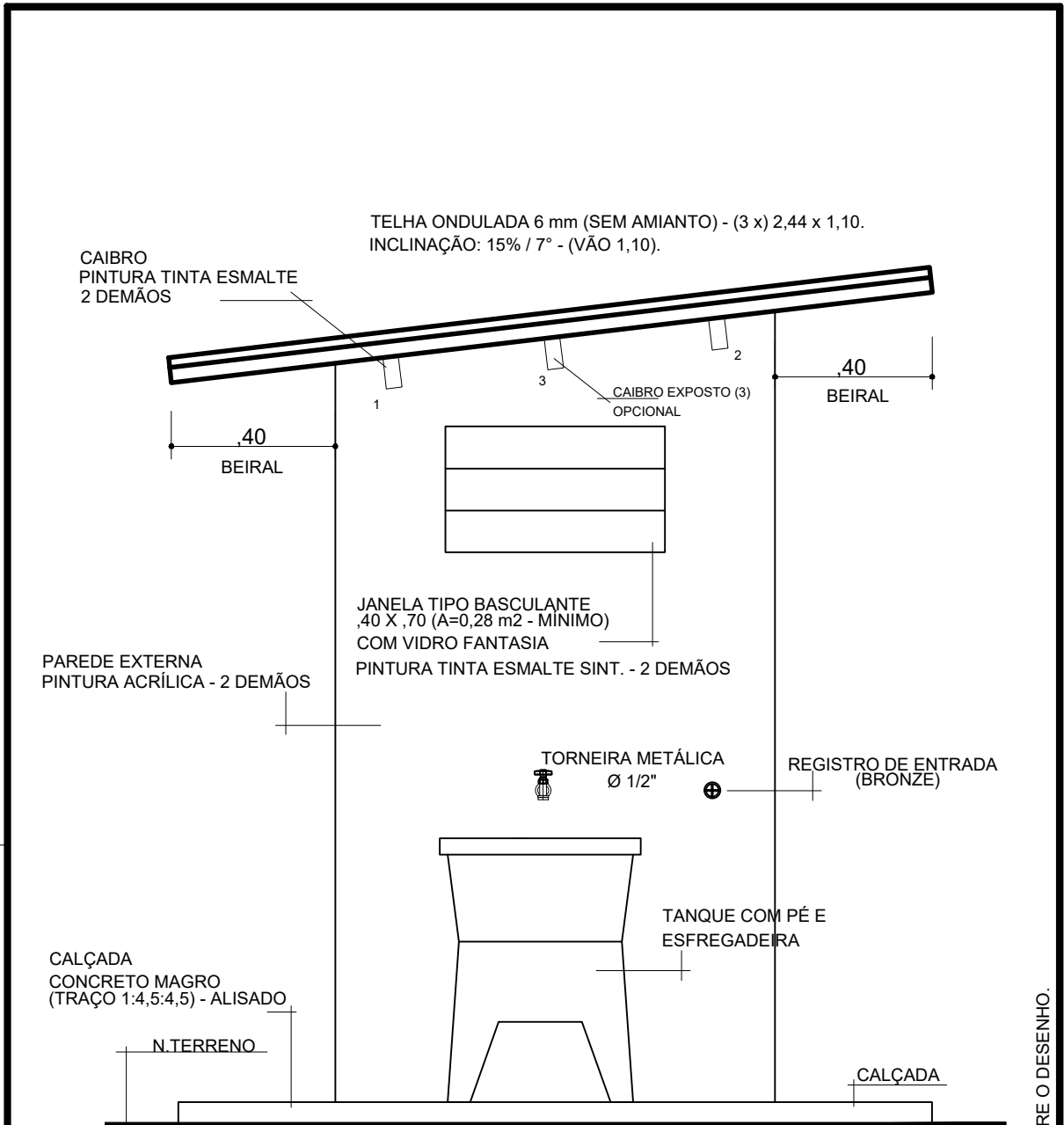
 <p> PREFEITURA DE IBIQUERA <small>CRESCENDO E AVANÇANDO COM A GENTE!</small> </p>	PROJETO MELHORIAS SANITÁRIAS DOMICILIARES MÓDULO SANITÁRIO DOMICILIAR PROJETO ARQUITETÔNICO ELEVÇÃO FRONTAL		FL.Nº/ NºFL. 05/15
	DATA	ESCALA: S/ESCALA	VISTO:



ELEVAÇÃO LATERAL 1

Valdemar Pereira da P. Neto
 CREA/BA - 83198
 Engenheiro Civil

OBS.: AS COTAS PREVALECEM SOBRE O DESENHO.



PROJETO
 MELHORIAS SANITÁRIAS DOMICILIARES
 MÓDULO SANITÁRIO DOMICILIAR
PROJETO ARQUITETÔNICO
 ELEVAÇÃO LATERAL 1

FL. Nº/ Nº FL.
07/15

DATA: _____ ESCALA: S/ESCALA VISTO: _____

TELHA ONDULADA 6 mm (SEM AMIANTO) - (3 x) 2,44 x 1,10
 INCLINAÇÃO: 15% / 7° - (VÃO 1,10).

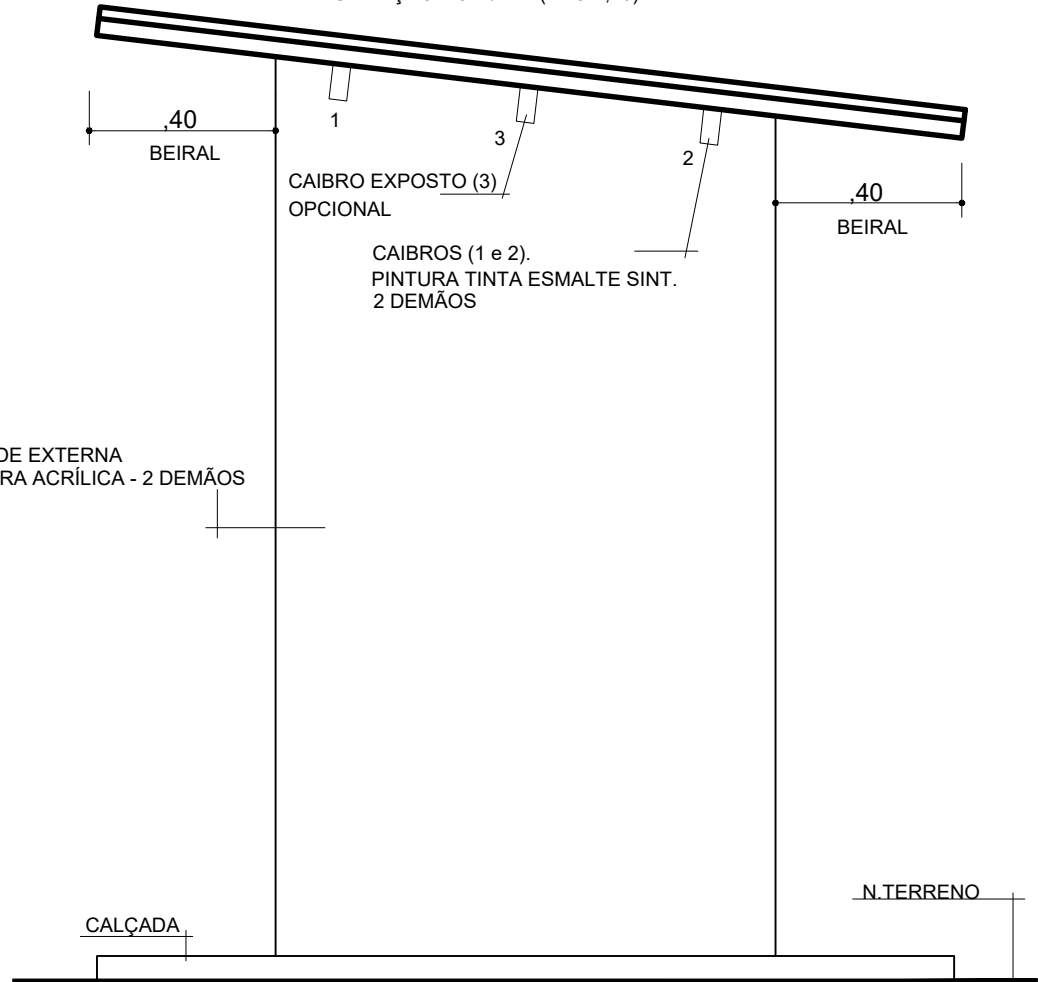

PAREDE EXTERNA
 PINTURA ACRÍLICA - 2 DEMÃOS

CAIBRO EXPOSTO (3)
 OPCIONAL

CAIBROS (1 e 2).
 PINTURA TINTA ESMALTE SINT.
 2 DEMÃOS

ELEVAÇÃO LATERAL 2

Valdemar Pereira da P. Neto
 CREA/BA - 83198
 Engenheiro Civil

OBS.: AS COTAS PREVALECEM SOBRE O DESENHO.

	PROJETO MELHORIAS SANITÁRIAS DOMICILIARES MÓDULO SANITÁRIO DOMICILIAR PROJETO ARQUITETÔNICO ELEVAÇÃO LATERAL 2		FL. Nº/ Nº FL. 08/15
	DATA	ESCALA: S/ESCALA	VISTO:

TELHA ONDULADA 6 mm (SEM AMIANTO) - (3 x) 2,44 x 1,10

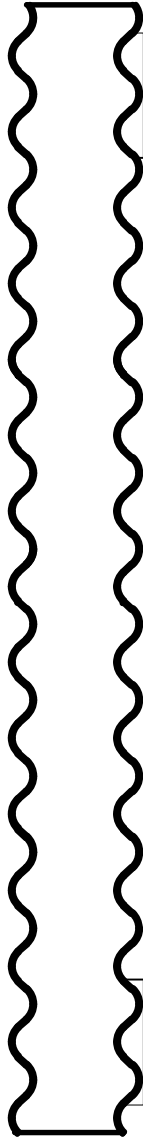

,40
BEIRAL

PAREDE EXTERNA
PINTURA ACRÍLICA - 2 DEMÃOS

TORNEIRA METÁLICA

TANQUE COM PÉ E
ESFREGADEIRA

CALÇADA

,40

N.TERRENO

ELEVAÇÃO POSTERIOR

OBS.: AS COTAS PREVALECEM SOBRE O DESENHO.

Valdemar Pereira da P. Neto
CREA/BA - 83198
Engenheiro Civil



PROJETO

MELHORIAS SANITÁRIAS DOMICILIARES
MÓDULO SANITÁRIO DOMICILIAR
PROJETO ARQUITETÔNICO
ELEVAÇÃO POSTERIOR

FL.Nº/ NºFL.

06/15

DATA

ESCALA:

S/ESCALA

VISTO:

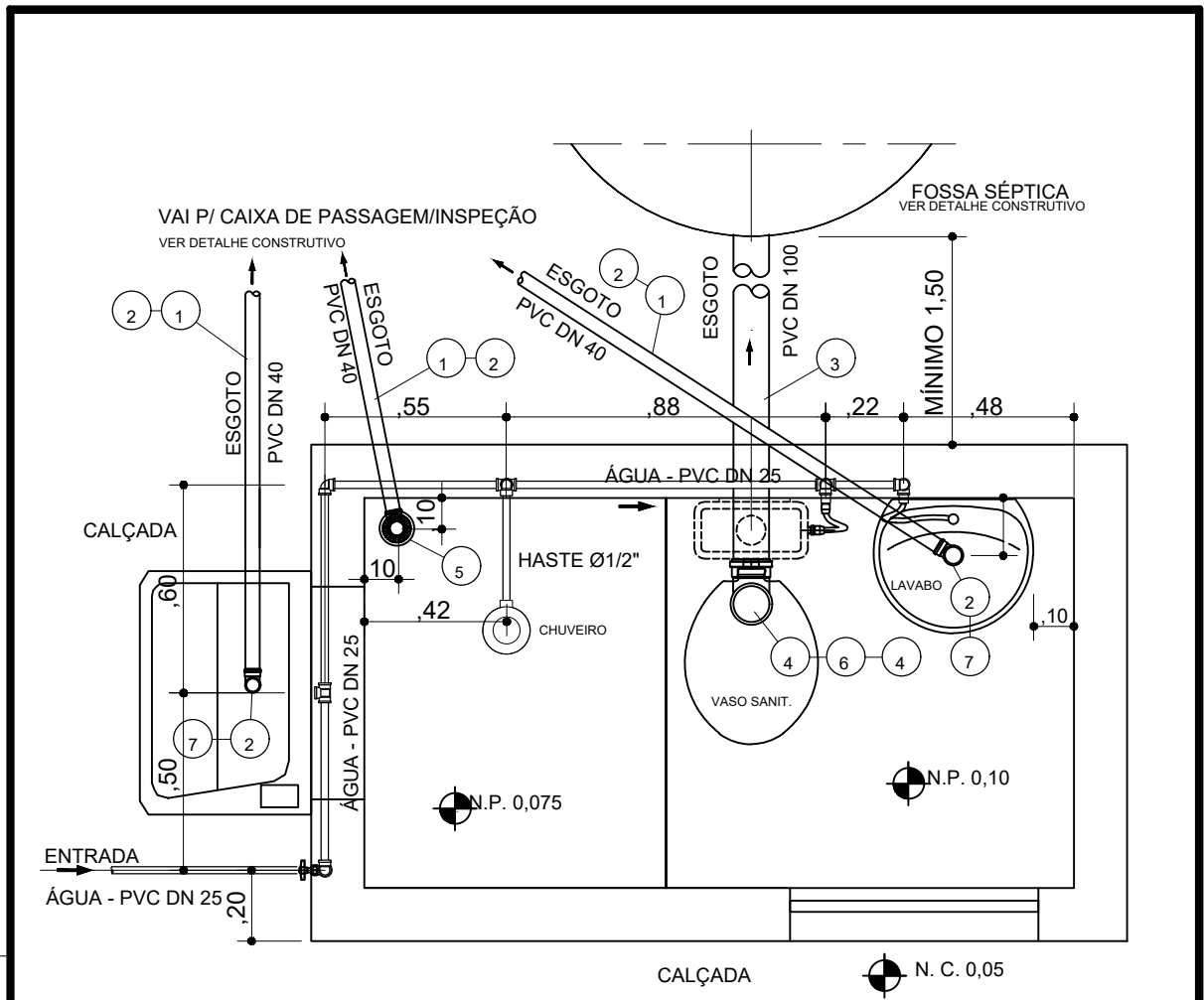

PLANTA - INSTALAÇÃO HIDROSSANITÁRIA

MATERIAL HIDRÁULICO					
N.	DISCRIMINAÇÃO	MAT.	DIAM./DN	QDE.	UNID.
ESGOTO					
1	TUBO EM PVC - DN 40	PVC	40	12	m
2	CURVA 90°	PVC	40	05	Pç
3	TUBO EM PVC - DN 100	PVC	100	06	m
4	CURVA 90°	PVC	100	02	Pç
5	RALO SIFONADO SIMPLES CÔNICO, GRELHA RED - SAÍDA 40 mm	PVC	40	01	Pç
6	BOLSA PARA SAÍDA DE BACIA SANITÁRIA (PRETA).	PVC	100 (4")	01	Pç
7	SIFÃO SANFONADO SIMPLES UNIVERSAL - CÔR BCA 40 cm.	PVC		02	Pç
s/n	BOLSA SPUDE PARA VASO SANITÁRIO.	PVC	40 mm	01	Pç
s/n	TÊ EM PVC - DN 100 X 100	PVC	100	01	Pç
s/n	CAP EM PVC BRANCO.	PVC	100	01	Pç
s/n	ASSENTO/TAMPA UNIVERSAL PARA B. SANIT. - CÔR: BCA.	PVC		01	Pç

OBS.: AS COTAS PREVALECEM SOBRE O DESENHO.

Valdemar Pereira da P. Neto
CREA/BA - 83198
Engenheiro Civil

OBS.: PARA INSTALAÇÕES DE ÁGUA FRIA - VER DETALHAMENTO ISOMÉTRICO.

	PROJETO MELHORIAS SANITÁRIAS DOMICILIARES MÓDULO SANITÁRIO DOMICILIAR PROJETO HIDRÁULICO INSTALAÇÃO - ÁGUA FRIA E ESGOTO	FL. Nº/Nº FL. 12/15
	DATA	ESCALA: S/ESCALA

MELHORIAS SANITÁRIAS DOMICILIARES
MÓDULO SANITÁRIO DOMICILIAR - MSD

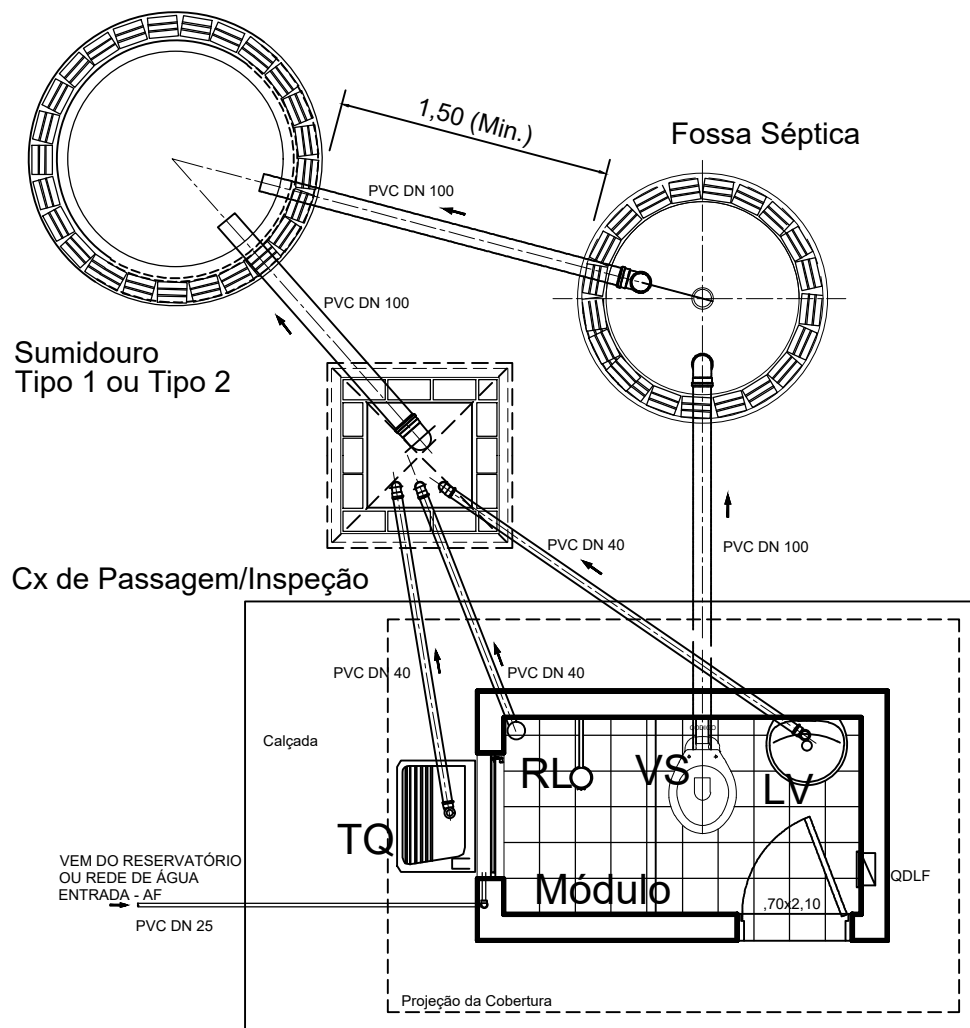

IMPLANTAÇÃO - LAYOUT GERAL DAS INSTALAÇÕES

Sem escala

Valdemar Pereira da P. Neto
 CREA/BA - 83198
 Engenheiro Civil

OBS.: NOTA: A DISPOSIÇÃO DOS COMPONENTES DO SISTEMAS DE TRATAMENTO, DEVERÁ SER ADAPTADA AS CONDIÇÕES LOCAIS, PORÉM DEVEM OBEDECER AS DISTÂNCIAS MÍNIMAS.

OBS.: AS COTAS PREVALECEM SOBRE O DESENHO.

 <p>PREFEITURA DE IBIQUERA DESCENDO E AVANÇANDO COM A GENTE!</p>	PROJETO MELHORIAS SANITÁRIAS DOMICILIARES MÓDULO SANITÁRIO DOMICILIAR PROJETO ARQUITETÔNICO LAYOUT GERAL		FL.Nº/ºFL. 01/15
	DATA	ESCALA: S/ESCALA	VISTO:

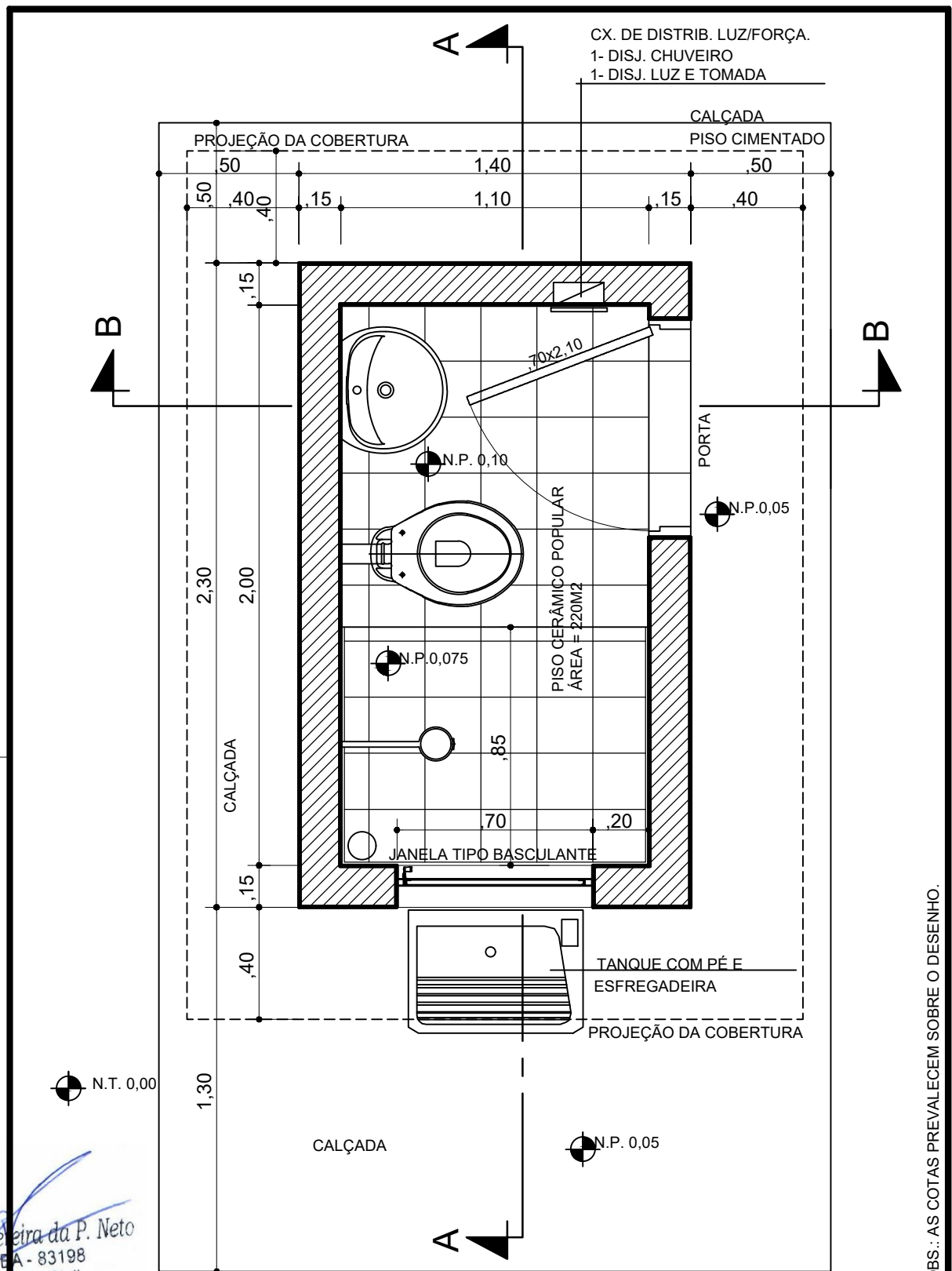

OBS.: AS COTAS PREVALECEM SOBRE O DESENHO.

Valdemar Pereira da P. Neto
CREA/PA - 83198
Engenheiro Civil

PLANTA BAIXA

 <p>PREFEITURA DE IBIQUERA CRESCENDO E AVANÇANDO COM A GENTE!</p>	PROJETO MELHORIAS SANITÁRIAS DOMICILIARES MÓDULO SANITÁRIO DOMICILIAR PROJETO ARQUITETÔNICO PLANTA BAIXA		FL.Nº/ NºFL. 02/15
	DATA	ESCALA: S/ESCALA	VISTO:

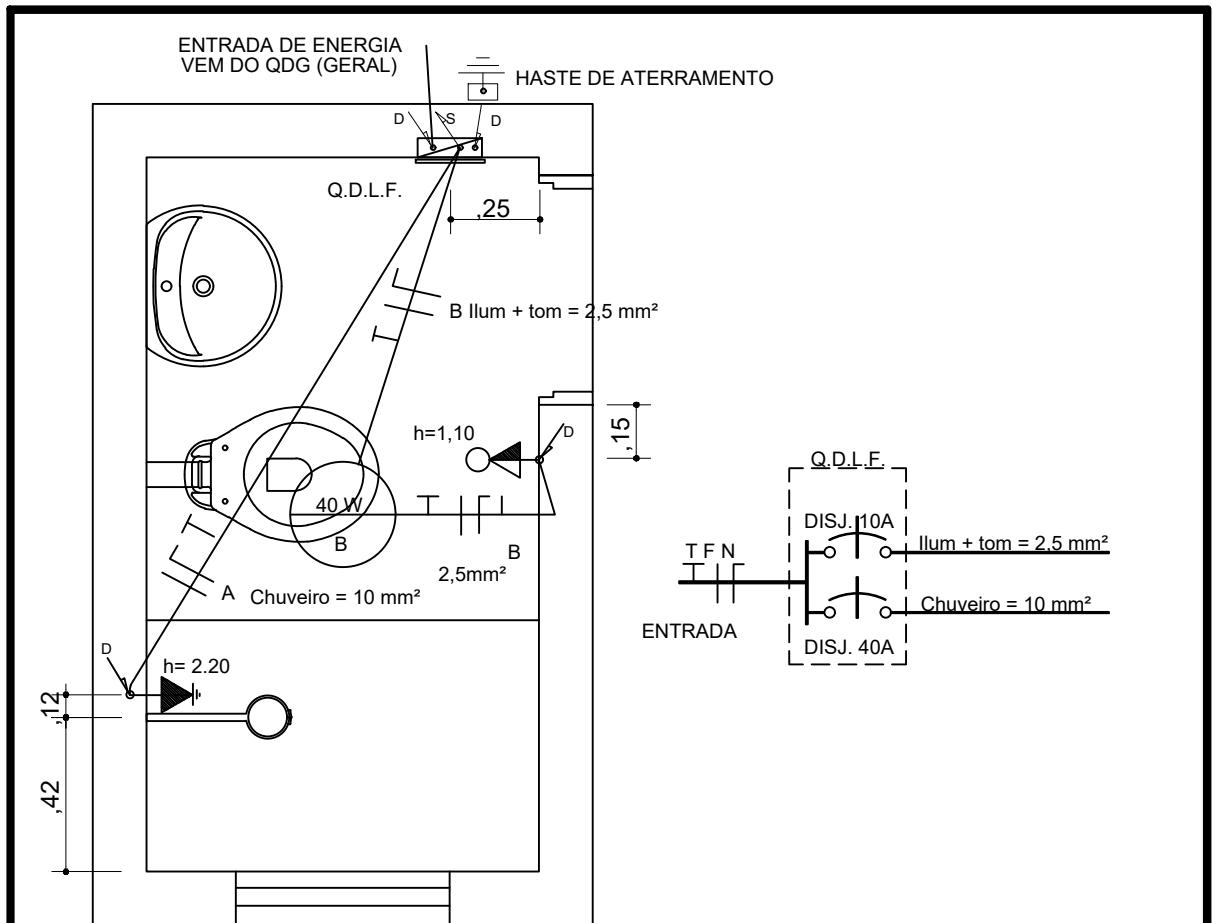

PLANTA

Valdemar Pereira da P. Neto
 CREA/BA - 83198
 Engenheiro Civil

LEGENDA

- INTERRUPTOR SIMPLES C/ TOMADA 10A - 1,10
- PONTO CHUVEIRO - 2,20
- FIAÇÃO ELÉTRICA SOBRE FORRO.
- CONDUTOR: FASE, NEUTRO, TERRA E RETORNO.
- FIAÇÃO QUE SOBE/DESCE.

RELAÇÃO DE MATERIAIS

DISCRIMINAÇÃO	MATERIAL	UNIDADE	QUANT
CHUVEIRO 5400W	PVC	PÇ	1
INTERRUPTOR COM TECLA + TOMADA UNIVERSAL 10A (COM ESPELHO)	ELETRIC.	PÇ	1
CAIXA ESTAMPADA 2"X4" DE EMBUTIR	ELETRIC.	PÇ	2
PLAFON SIMPLES COM RECEPTÁCULO PARA LAMPADA	PVC/CERAMICA	PÇ	1
ESPELHO CEGO PARA CHUVEIRO	PVC	PÇ	1
CONDUTOR Ø 10,0 mm² - 750V - RIGIDO.	ELETRIC.	M	10
CONDUTOR Ø 2,5 mm² - 750V - RIGIDO.	ELETRIC.	M	16
ELETRODUTO PVC FLEXIVEL Ø 25 mm	PVC	M	5
QUADRO DE DISTRIBUIÇÃO DE EMBUTIR P/ 2 DISJUNTORES UNIPOLARES, COM PORTA EM PVC ou AÇO GALVANIZADO	PVC/AÇO GALVANIZADO	UN.	1
DISJUNTOR UNIPOLAR DE 10A	ELETRIC.	PÇ	1
DISJUNTOR UNIPOLAR DE 40A	ELETRIC.	PÇ	1
LAMPADA FLUORESCENTE - 15 WA - 127 V / 220 V.		PÇ	1

OBS.: AS COTAS PREVALECEM SOBRE O DESENHO.



PROJETO

MELHORIAS SANITÁRIAS DOMICILIARES
 MÓDULO SANITÁRIO DOMICILIAR
PROJETO ELÉTRICO
 PLANTA DE INSTALAÇÃO

FL.Nº/NºFL.

15/15

DATA

ESCALA:

S/ESCALA

VISTO:



RELATORIO FOTOGRAFICO LOCALIZAÇÃO AEROFOTOGRAFICA

1. Introdução

O presente relatório fotográfico tem como objetivo registrar a localização geográfica dos beneficiários contemplados no programa de Melhorias Habitacionais para Controle da Doença de Chagas, conforme levantamento realizado no município. As imagens foram obtidas por meio da plataforma Google Maps/Google Earth, servindo como comprovação visual da situação atual e localização das residências.

2. Objetivo

- Comprovar a localização das famílias beneficiárias;
- Subsidiar a equipe técnica e os órgãos de controle com registros fotográficos;
- Garantir transparência na execução do programa.

3. Beneficiários e Localização

📍 Lucy Maria Leite

📖 Localidade: Rio Seco – Sítio de Lucy

📍 Coordenadas: -12,5533S / -40,8193W

📍 Tatiane Sá dos Santos

📖 Localidade: Sítio Alto Bonito – Rio Seco

📍 Coordenadas: -12,5531S / -40,8208W

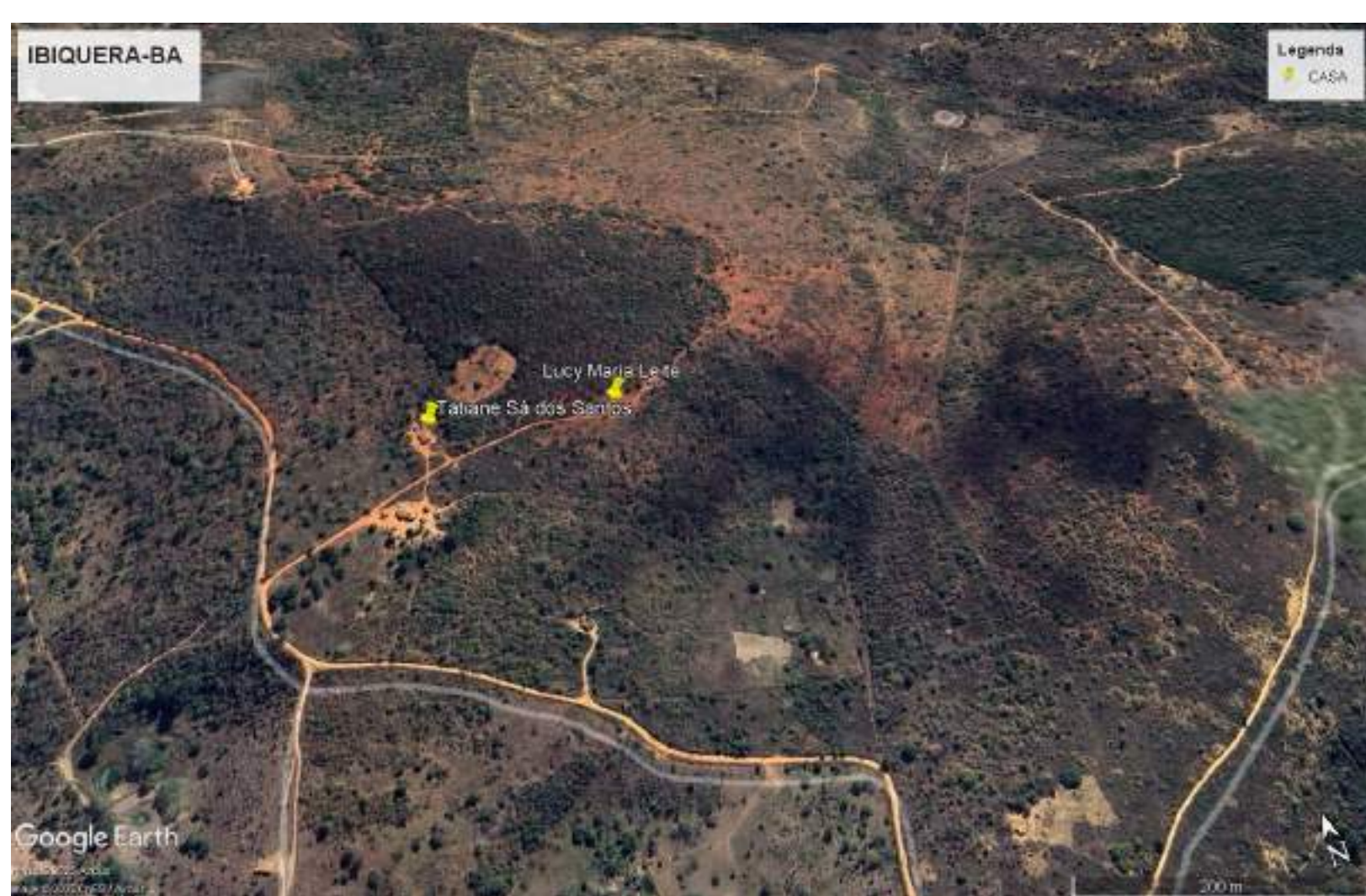



📍 Edilson Lima Ribeiro

📖 Localidade: Fazenda Magnólia

📍 Coordenadas: -12,6411S / -40,7952W

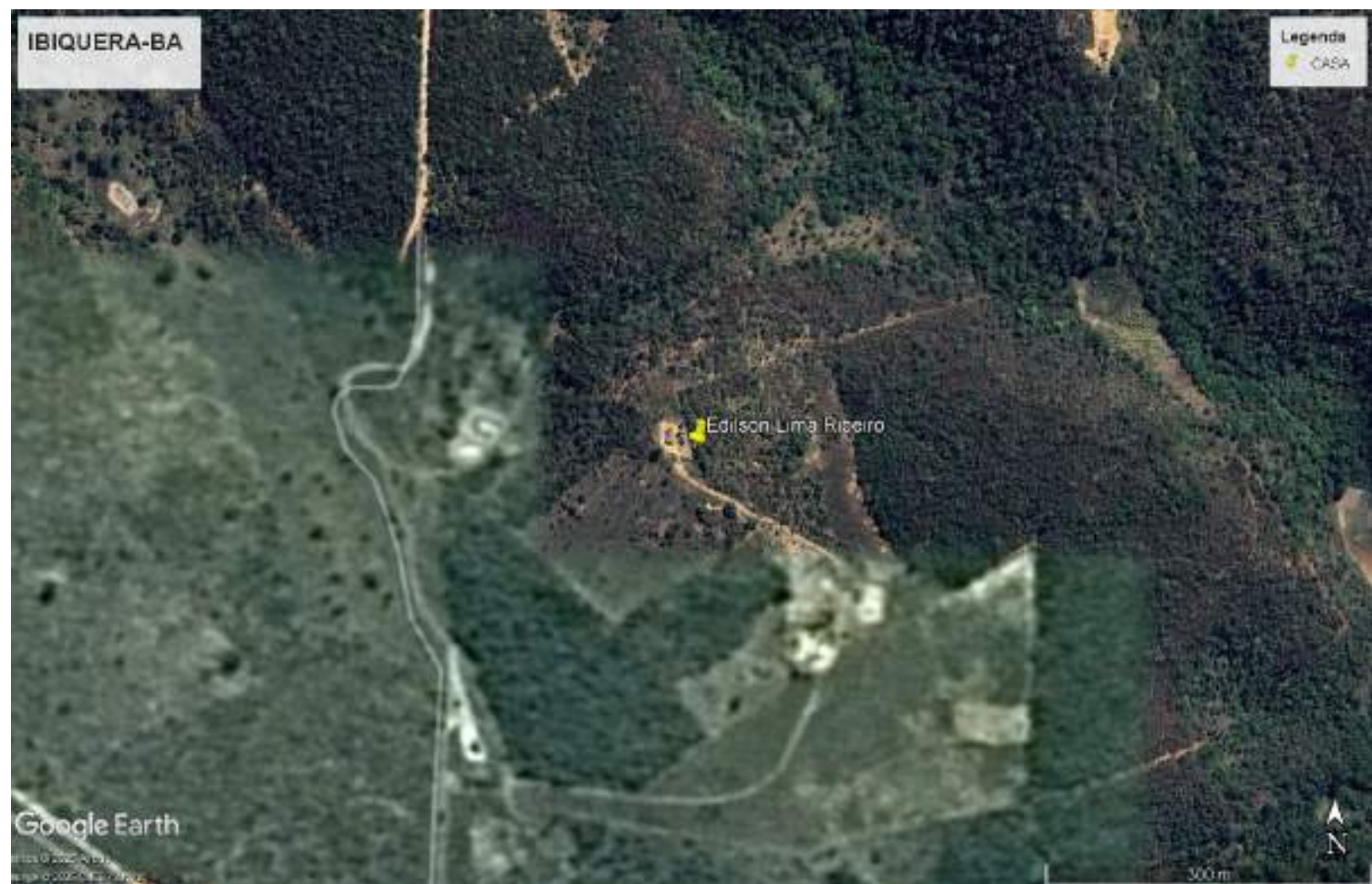

📍 Josenival Bispo de Aragão

📍 Localidade: Sítio São Salvador – Rio Seco

📍 Coordenadas: -12,6025S / -40,7796W



📍 Luis Dias Miranda

📖 Localidade: Fazenda Gameleira do Tupim – Rio Seco

📍 Coordenadas: -12,5878S / -40,8419W





📍 Armando Francisco Rocha

📖 Localidade: Fazenda Oliveira – Rio Seco

📍 Coordenadas: -12,5889S / -40,8256W

📍 Carmelia Ferreira do Rozario

📖 Localidade: Fazenda Oliveira

📍 Coordenadas: -12,5888S / -40,8273W





📍 Domingos Felix de Jesus

📍 Localidade: Sítio Alagadiço do Bandeira – Bandeiro

📍 Coordenadas: -12,5157S / -40,8893W



📍 Jacira Rosario Pedra

📍 Localidade: Fazenda Belo Horizonte – Rio Seco

📍 Coordenadas: -12,5941S / -40,8366W

📍 Marizeth Barbosa Machado

📍 Localidade: Fazenda Belo Horizonte – Rio Seco

📍 Coordenadas: -12,5938S / -40,8324W

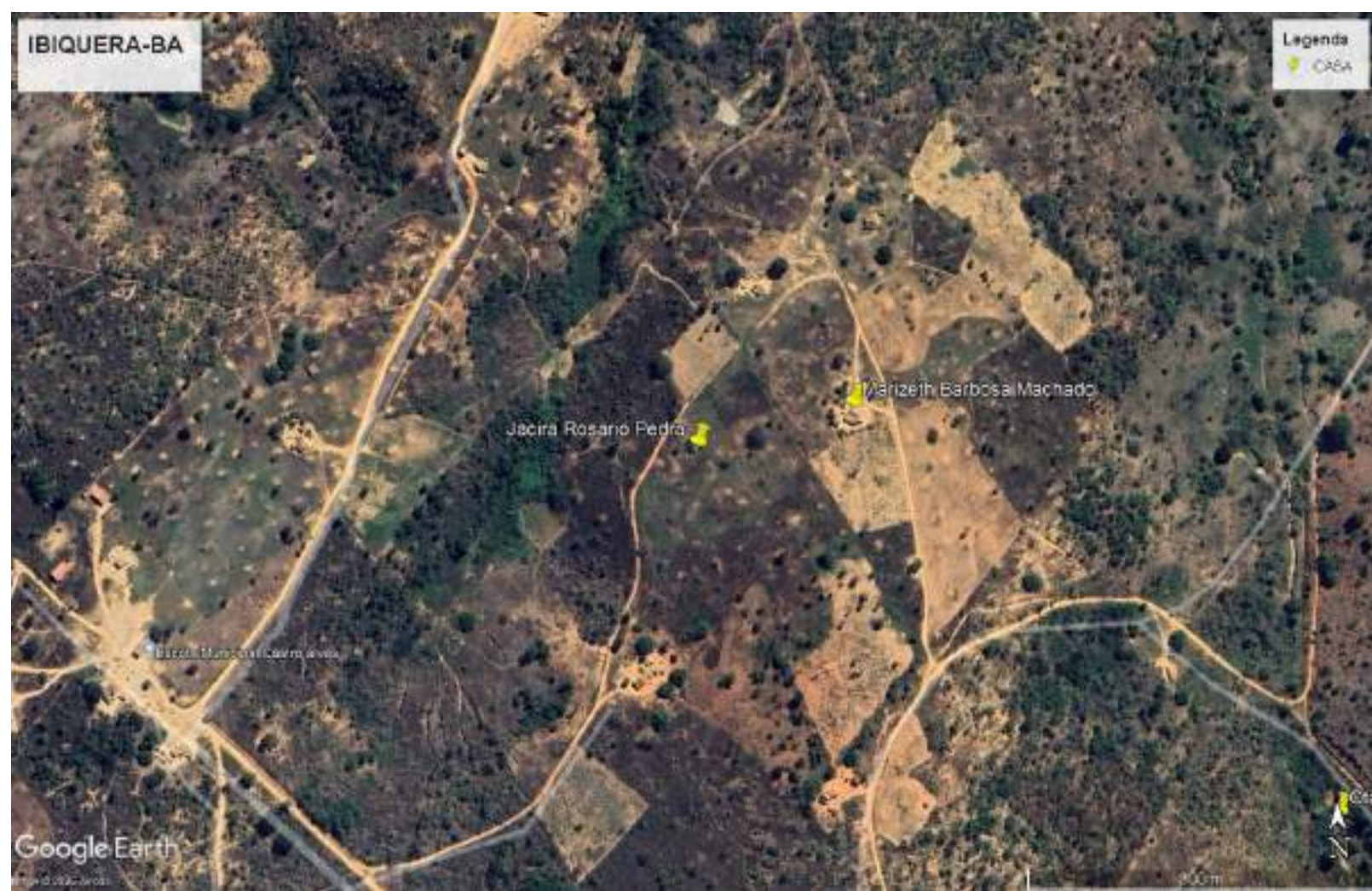



📍 Rodolfo Jose de Souza

📍 Localidade: Fazenda Boa Vista – Centenário

📍 Coordenadas: -12,6835S / -40,9301W



📍 Josevaldo Chagas da Silva

📍 Localidade: Fazenda Boa Esperança – Rio Seco

📍 Coordenadas: -12,6183S / -40,7988W



📍 Fredson Alam Pereira de Souza

📍 Localidade: Fazenda Recurso

📍 Coordenadas: -12,7132S / -40,9434W



📍 Aelson Rosario Pedra

📖 Localidade: Fazenda Boa Esperança – Rio Seco

📍 Coordenadas: -12,5981S / -40,8323W

📍 Otavio Alves de Lima

📖 Localidade: Sítio Nova Esperança – Rio Seco

📍 Coordenadas: -12,5969S / -40,8286W





📍 Eunides Rocha de Jesus

📍 Localidade: Região dos Oliveira – Casa Eunides

📍 Coordenadas: -12,5784S / -40,8317W





4. Considerações Finais

O presente relatório fotográfico demonstra, de forma clara e objetiva, a localização das unidades habitacionais dos beneficiários contemplados no programa. As imagens servirão como referência técnica para acompanhamento, fiscalização e comprovação junto aos órgãos competentes.

Ibiquera-BA, 12 de setembro de 2025.



Valdemar Pereira da P. Neto
CREA/BA - 83198
Engenheiro Civil

Valdemar Pereira da Purificação Neto
Engenheiro civil – CREA/BA 83.198



RELATORIO FOTOGRAFICO LOCALIZAÇÃO AEROFOTOGRAFICA

1. Introdução

O presente relatório fotográfico tem como objetivo registrar a localização geográfica dos beneficiários contemplados no programa de Melhorias Habitacionais para Controle da Doença de Chagas, conforme levantamento realizado no município. As imagens foram obtidas por meio da plataforma Google Maps/Google Earth, servindo como comprovação visual da situação atual e localização das residências.

2. Objetivo

- Comprovar a localização das famílias beneficiárias;
- Subsidiar a equipe técnica e os órgãos de controle com registros fotográficos;
- Garantir transparência na execução do programa.

3. Beneficiários e Localização

📍 Lucy Maria Leite

📖 Localidade: Rio Seco – Sítio de Lucy

📍 Coordenadas: -12,5533S / -40,8193W

📍 Tatiane Sá dos Santos

📖 Localidade: Sítio Alto Bonito – Rio Seco

📍 Coordenadas: -12,5531S / -40,8208W





📍 Edison Lima Ribeiro

📖 Localidade: Fazenda Magnólia

📍 Coordenadas: -12,6411S / -40,7952W

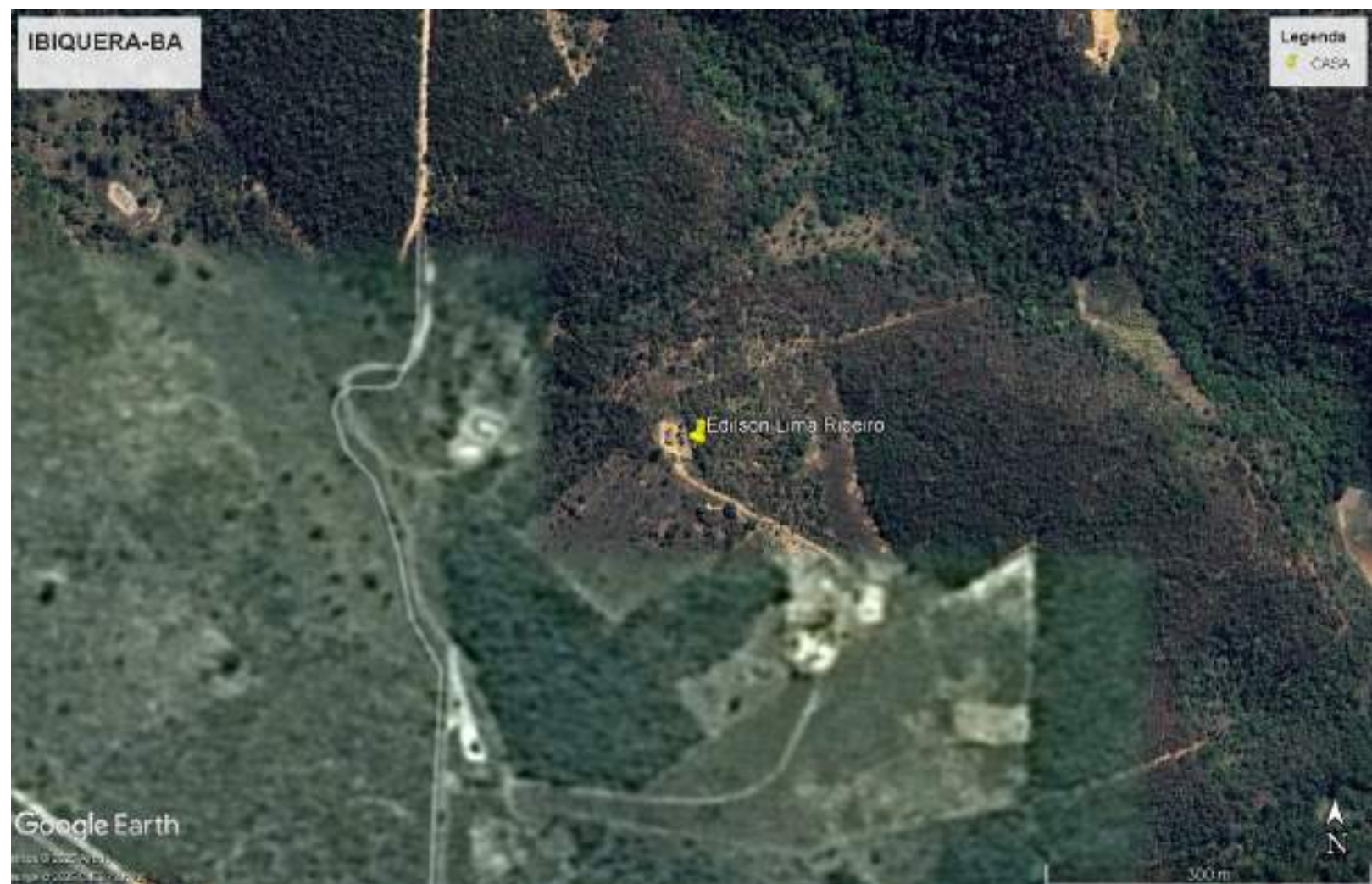

📍 Josenival Bispo de Aragão

📍 Localidade: Sítio São Salvador – Rio Seco

📍 Coordenadas: -12,6025S / -40,7796W



📍 Luis Dias Miranda

📖 Localidade: Fazenda Gameleira do Tupim – Rio Seco

📍 Coordenadas: -12,5878S / -40,8419W





📍 Armando Francisco Rocha

📖 Localidade: Fazenda Oliveira – Rio Seco

📍 Coordenadas: -12,5889S / -40,8256W

📍 Carmelia Ferreira do Rozario

📖 Localidade: Fazenda Oliveira

📍 Coordenadas: -12,5888S / -40,8273W





📍 Domingos Felix de Jesus

📍 Localidade: Sítio Alagadiço do Bandeira – Bandeiro

📍 Coordenadas: -12,5157S / -40,8893W



📍 Jacira Rosario Pedra

📍 Localidade: Fazenda Belo Horizonte – Rio Seco

📍 Coordenadas: -12,5941S / -40,8366W

📍 Marizeth Barbosa Machado

📍 Localidade: Fazenda Belo Horizonte – Rio Seco

📍 Coordenadas: -12,5938S / -40,8324W





📍 Rodolfo Jose de Souza

📍 Localidade: Fazenda Boa Vista – Centenário

📍 Coordenadas: -12,6835S / -40,9301W



📍 Josevaldo Chagas da Silva

📍 Localidade: Fazenda Boa Esperança – Rio Seco

📍 Coordenadas: -12,6183S / -40,7988W



📍 Fredson Alam Pereira de Souza

📍 Localidade: Fazenda Recurso

📍 Coordenadas: -12,7132S / -40,9434W



📍 Aelson Rosario Pedra

📖 Localidade: Fazenda Boa Esperança – Rio Seco

📍 Coordenadas: -12,5981S / -40,8323W

📍 Otavio Alves de Lima

📖 Localidade: Sítio Nova Esperança – Rio Seco

📍 Coordenadas: -12,5969S / -40,8286W





📍 Eunides Rocha de Jesus

📍 Localidade: Região dos Oliveira – Casa Eunides

📍 Coordenadas: -12,5784S / -40,8317W





4. Considerações Finais

O presente relatório fotográfico demonstra, de forma clara e objetiva, a localização das unidades habitacionais dos beneficiários contemplados no programa. As imagens servirão como referência técnica para acompanhamento, fiscalização e comprovação junto aos órgãos competentes.

Ibiquera-BA, 12 de setembro de 2025.



Valdemar Pereira da P. Neto
CREA/BA - 83198
Engenheiro Civil

Valdemar Pereira da Purificação Neto
Engenheiro civil – CREA/BA 83.198